



BALANÇO
SOCIAL
Volume 1

2019 • 20 • 21



Balanzo Social
2019 • 20 • 21

Volume 1

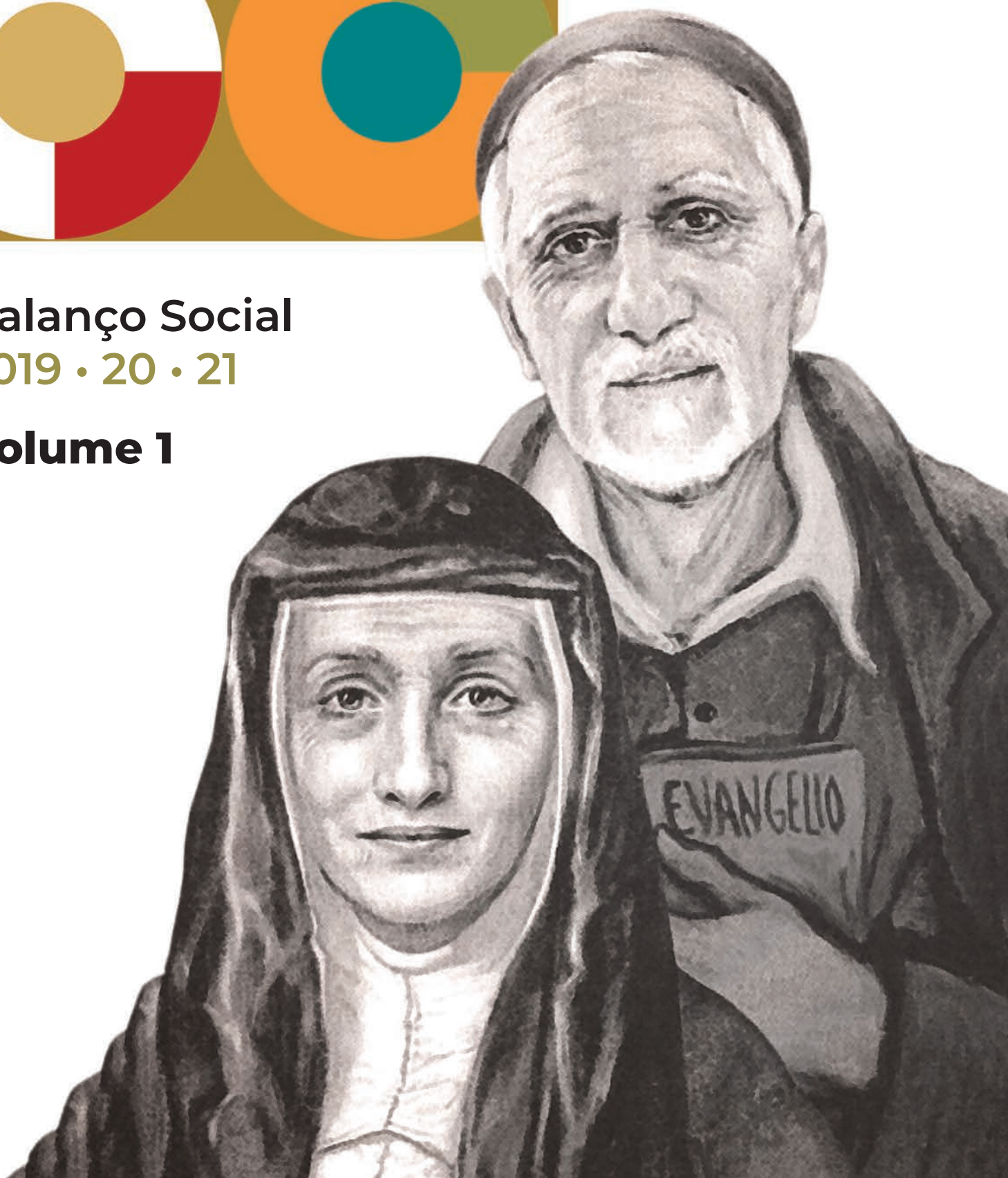

ASSOCIAÇÃO SÃO VICENTE DE PAULO
(ORSVP - Organização Religiosa São Vicente de Paulo)

Rua Dr. Satamini, 333 - Tijuca
Rio de Janeiro - RJ - CEP 20270-233
Telefone: 21 2563-9450
E-mail: provincia@asvp.org.br
CNPJ 33.570.052/0001-52

www.filhasdacaridaderj.org.br

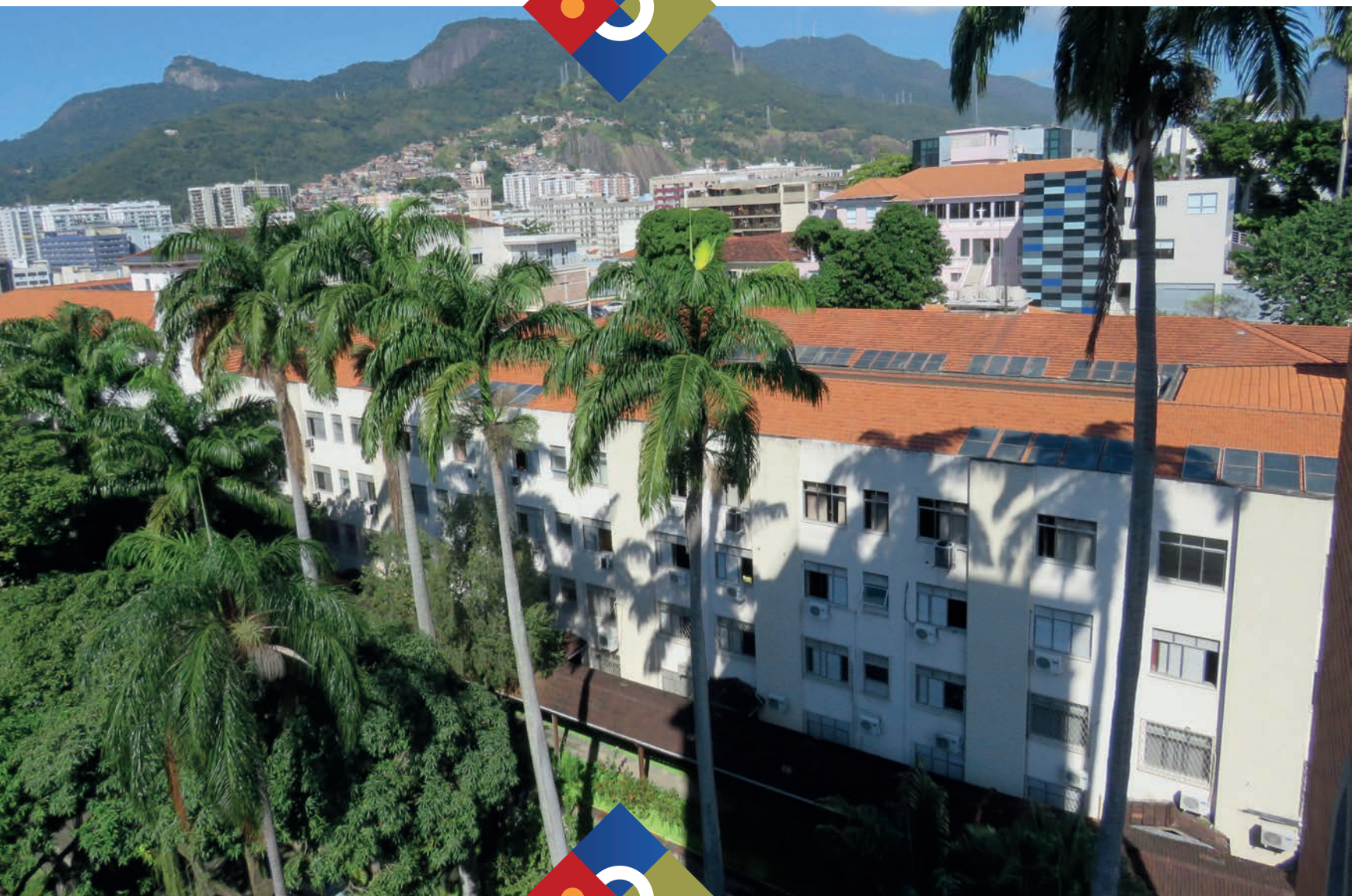

Visitadora

Ir. Selma Aparecida

Ecônoma / Coordenação Geral

Ir. Rizomar Bonfim

Gerente de Responsabilidade Social

Patrícia Marinho

Jornalista Responsável • Marcelle Braga

Diretoras de Arte

Adriana Marinho e Fernanda Barata Ribeiro

**Assistentes da gerência de
Responsabilidade Social**

Glória Cipriano e Joana Marinho

Índice Geral



VOLUME 1

1. INTRODUÇÃO

Histórico	7
A Companhia no Brasil	8
Fundadores	10
Carta de Abertura	15
Reorganização Institucional	16

2. ASSOCIAÇÃO SÃO VICENTE DE PAULO (ORSVP - Organização Religiosa São Vicente de Paulo)

• COMUNIDADES DA ORGANIZAÇÃO RELIGIOSA DAS FILHAS DA CARIDADE DE SÃO VICENTE DE PAULO	22
• RESPONSABILIDADE SOCIAL	24
Projeto de Sustentabilidade	
Padaria e Cafeteria Pão Nosso	26
Projetos Sociais	
Centro de Atendimento aos Refugiados	34
Portas Abertas	50
Promove Sepetiba Promove Itinerante	56
Centro Socioeducativo Vicentino Nossa Senhora das Graças	75
Maria Solidária	79
• MUSEU DAS FILHAS DA CARIDADE DE SÃO VICENTE DE PAULO	82
• SANTUÁRIO NOSSA SENHORA DAS GRAÇAS DA MEDALHA MILAGROSA	86
AVALIAÇÃO DE RESULTADOS	96

VOLUME 2

3. ASSOCIAÇÃO DE EDUCAÇÃO SÃO VICENTE DE PAULO

Missão, Visão e Valores	7
Histórico e Descrição da Entidade	8
Características das Localidades	9
A Associação de Educação São Vicente de Paulo	12
Regimento Escolar	14

Proposta Pedagógica	15
Objetivos do Projeto Educacional Vicentino	18
Metodologia	19
Diretrizes do Atendimento Educacional	20
As Instituições em Tempos de Pandemia	22
Unidades mantidas na Área da Educação	24
• UNIDADES DE EDUCAÇÃO	
Rio de Janeiro	
Colégio Vicentino da Imaculada Conceição	28
Escola Rural Vicentina São Vicente de Paulo	38
Colégio Vicentino Padre Corrêa	48
Colégio Vicentino Santa Isabel	58
Centro de Educação Infantil Vicentino Casa da Criança Lar São José	70
São Paulo	
Centro de Educação Infantil Vicentino Nossa Senhora da Salette	82
Colégio Vicentino de Cegos Padre Chico	88
Colégio Vicentino Santa Luísa de Marillac	100
Colégio Vicentino Virgo Potens	108
Espírito Santo	
Colégio Vicentino São José	116
Relatório Sintético de Atividades 2019	132
Relatório Sintético de Atividades 2020	134
Relatório Sintético de Atividades 2021	136
• UNIDADES DE EDUCAÇÃO CONGÊNERES	
São Paulo	
Centro de Educação Infantil Vicentino Casa da Criança Dom Antônio José dos Santos	140
Centro de Educação Infantil Vicentino Catarina Labouré	154
Centro de Educação Infantil Vicentino Nossa Senhora da Consolação	164
Colégio Vicentino Virgem Poderosa	168
Instituto Santo Antônio	182
Rio de Janeiro	
Dispensário São Vicente de Paulo	188
Metas do Plano Nacional de Educação	195
AValiação de Resultados	196

VOLUME 3

4. ASSOCIAÇÃO SOCIOASSISTENCIAL SÃO VICENTE DE PAULO

• UNIDADES SOCIOASSISTENCIAIS

Casa dos Pobres São Vicente de Paulo	10
Cidade dos Velinhos Santa Luísa de Marillac	24
Casa do Ancião Santa Luísa de Marillac	44

AVALIAÇÃO DE RESULTADOS	60
--------------------------------------	-----------

5. UNIDADE DE SAÚDE HSVP

Histórico	64
Missão e Visão	65
Valores Institucionais	66
Política de qualidade	66
Estrutura	67
Produção em 2019	67
Produção em 2020	68
Produção em 2021	68
Investimento em Tecnologia	68
Educação Continuada	69
Certificação e Reconhecimento	69
Educação e Prevenção	70
Humanização	70
Pastoral	71
Serviço Social	73
Novos Espaços	74
A Pandemia	74
Olhando para o Futuro	75

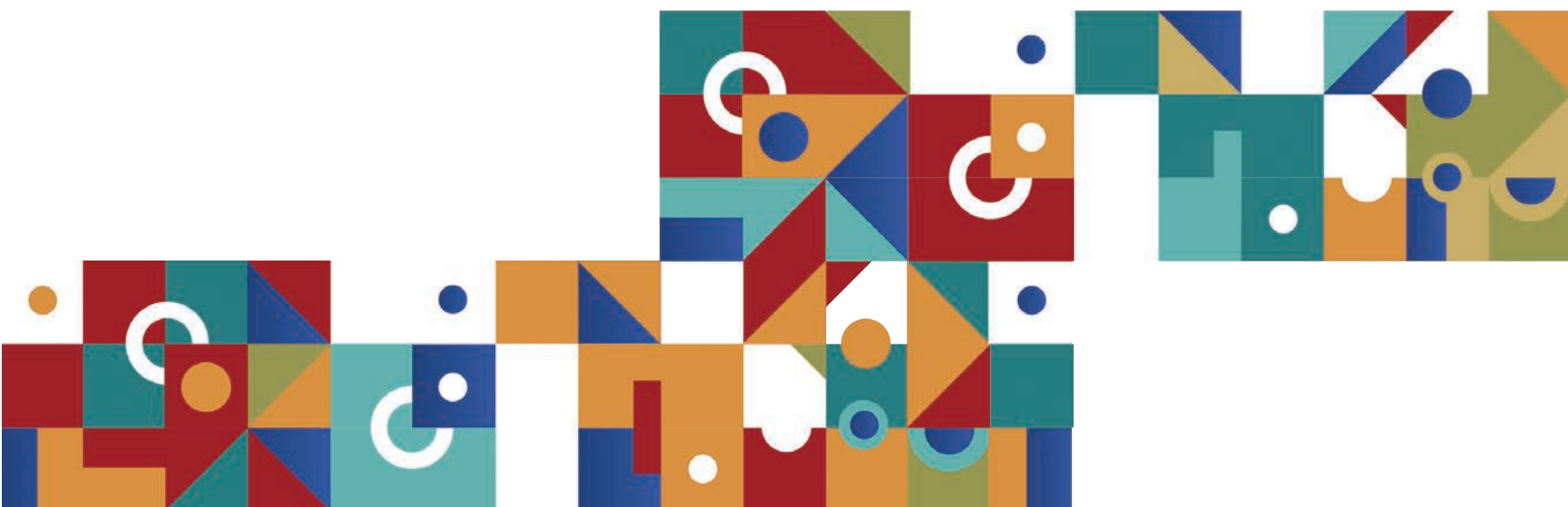

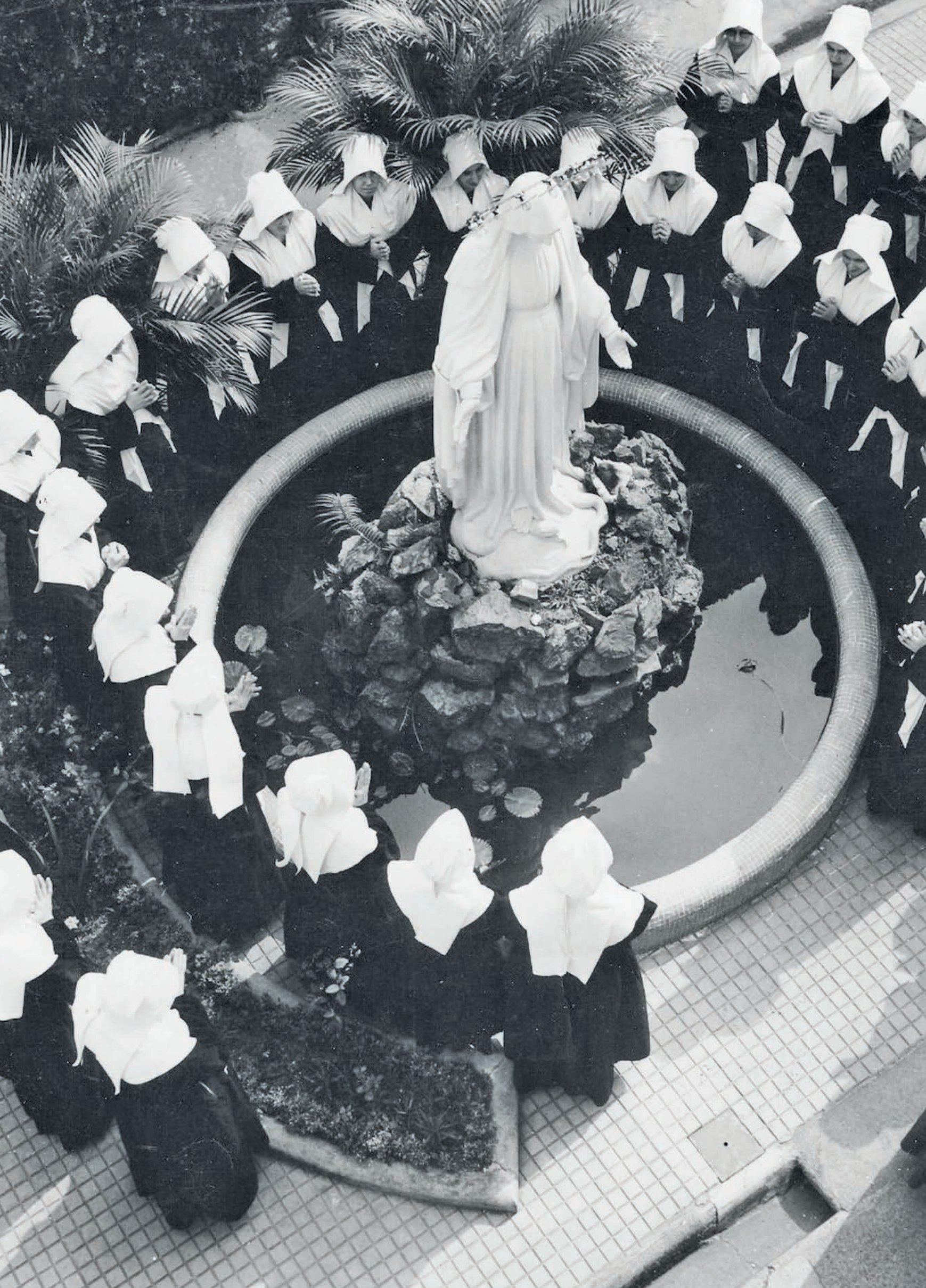



Histórico

O Séc. XVII, na França, aparece na História como o século dos pobres. Inúmeras guerras dizimavam as forças jovens da sociedade, devastavam os campos, multiplicavam os famintos, os deficientes físicos e os mendigos. Os governantes não tomavam medidas para solucionar as guerras e seus problemas. Preocupavam-se em fortalecer o poder central, e para isso, eliminavam os que pareciam oferecer obstáculos, hostilizavam os países vizinhos e massacravam o povo com impostos.

Neste contexto de miséria e dor, em 1617, Padre Vicente de Paulo funda as Confrarias da Caridade, para alívio do sofrimento dos pobres. Deus o impelia a dar uma resposta concreta à situação miserável do povo. As confrarias expandem-se rapidamente pela França.

Em 1625, Padre Vicente de Paulo funda a Congregação da Missão para formar missionários destinados, sobretudo, a evangelizar o povo do campo. É nessa ocasião que encontra Luísa de Marillac, viúva e aristocrata que vai ajudá-lo no trabalho com as confrarias.

As confrarias eram, em grande parte, formadas originalmente por senhoras da nobreza, que muitas vezes eram impedidas por seus maridos de assistir pessoalmente aos pobres e, por isso, se faziam substituir por suas criadas. Estas, por sua vez, embora executassem os trabalhos a que eram destinadas, não levavam aos pobres a atenção e o afeto de que necessitavam. Era preciso organizar a caridade.

Neste cenário surge a jovem camponesa Margarida Naseau. Ela apresenta-se ao Padre Vicente e se oferece para realizar os mais humildes trabalhos que as senhoras das confrarias não assumiam junto aos pobres. Com grande amor evangélico, fez-se a serva dos mais abandonados. À medida que o serviço de Margarida aumentava, outras jovens de várias classes sociais e diferentes lugares da França a seguiam. Padre Vicente de Paulo as confia, então, à Luísa de Marillac para instruí-las.

No dia 29 de novembro de 1633, Luísa de Marillac recebe em sua casa o primeiro grupo de quatro jovens às quais ensinou a aprofundar a fé e união com Deus, a viver em comunidade de vida fraterna e a servir o Cristo nos pobres com mansidão e doçura. Surgiam aí as primeiras Filhas da Caridade.

Foi uma novidade para a época, já que até então só havia vida consagrada em clausura. A partir daí, as Irmãs passam a viver no meio do povo, indo à casa dos pobres para atender aos doentes. Ocuparam-se dos doentes nos hospitais, da instrução das jovens, das crianças abandonadas, dos galés, dos soldados feridos, dos refugiados, dos dementes, das pessoas idosas e de tantos outros.

Com o passar do tempo, movida por um grande ideal missionário, a Companhia das Filhas de Caridade de São Vicente de Paulo ultrapassou as fronteiras da França e empreendeu frentes de missão em outros países.



A Companhia no Brasil



A Companhia das Filhas da Caridade de São Vicente de Paulo foi fundada em 1633, na França, por São Vicente de Paulo e Santa Luísa de Marillac, para servir aos pobres. Atualmente, a Companhia está presente nos cinco continentes, em 95 países. São mais de 13.500 Irmãs em todo o mundo, atuando em 1.609 comunidades. **No Brasil, são 1.026 Irmãs e na Província do Rio de Janeiro, 165.**

Atentas aos apelos de Deus e às necessidades atuais, as Filhas da Caridade atuam em centros de educação infantil, escolas, asilos, comunidades e hospitais, em projetos que atendem crianças carentes, portadores de deficiências, idosos e refugiados.

As primeiras Filhas da Caridade chegaram ao Brasil em 1849, após uma travessia de 70 dias pelo Oceano Atlântico. Eram 12 Irmãs francesas, missionárias, que deixaram o Porto Le Havre, na França, impregnadas de zelo apostólico e estimuladas pelas palavras de ordem: “Parti, minhas filhas, parti! Levai numa das mãos o archote da fé e na outra a chama da caridade”, proferiu a elas Padre Etienne, o então Superior Geral.



Quando fixaram-se em território brasileiro, começaram a atuar na área caritativa e educacional, seguindo o espírito vicentino, e provocaram rapidamente a multiplicidade de obras e serviços, além de estimularem novas vocações.

Em virtude da grande distância da Casa Mãe, na França, e da necessidade de uma intercomunicação mais próxima com as bases de atuação, em 1860 os Superiores Maiores decidiram erguer a primeira Província das Filhas da Caridade no Brasil, com sede no Rio de Janeiro, e com o nome civil Associação São Vicente de Paulo.

Inicialmente, a atuação da Província estendia-se por todo o país, e aos poucos foi se subdividindo para melhor atender às finalidades do carisma e da missão das Irmãs. Atualmente, as Filhas da Caridade contam com seis Províncias no Brasil, com sedes no Rio de Janeiro, em Belo Horizonte, Curitiba, Amazonas, Fortaleza e Recife. As seis Províncias realizam ações nas 27 unidades federativas do país.

A Província do Rio de Janeiro, foco deste Balanço Social, abrange, atualmente, os estados do Rio de Janeiro, São Paulo, Espírito Santo, Mato Grosso, Mato Grosso do Sul e Rondônia. Diferentes regiões geográficas, com hábitos socioculturais e econômicos distintos e que demandam uma atualização contínua na forma de atuação em meio aos pobres para que cada identidade local seja preservada.



Fundadores

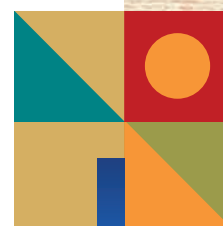

São Vicente de Paulo (1581 – 1660)

Vicente de Paulo nasceu na pequena cidade de Pouy, no sul da França, em 24 de abril de 1581. Foi o terceiro dos seis filhos do casal Jean de Paul e Bertrande de Moras, camponeses de fé firme e vigorosa. Destacava-se pela inteligência e pelo zelo religioso.

Ao perceber sua aptidão para os estudos, seus pais investiram os sóbrios recursos na formação do filho, na expectativa de que isso se traduzisse em uma carreira rentável para Vicente e da qual seus familiares também pudessem usufruir. Essa ambição, própria da conjuntura eclesial da época, foi que motivou inicialmente sua aplicação intelectual e seu ingresso no meio eclesiástico.

Iniciou os estudos na cidade de Dax, onde mais tarde foi professor. Contudo, havia também em Vicente de Paulo um genuíno espírito religioso e uma sincera atração pelo ministério ordenado. Estudou Teologia na Universidade de Toulouse. Em 23 de setembro de 1600, com apenas 19 anos de idade, foi ordenado sacerdote. Mas os 12 primeiros anos de sua vida sacerdotal foram marcados por muitas dificuldades e desacertos.

A primeira provação ocorreu quando uma senhora viúva que gostava de ouvi-lo pregar deixou para ele uma herança. A grande quantia em dinheiro estava em posse de um comerciante na cidade de Marselha e Padre Vicente foi até lá buscar, de barco. Ao regressar, com a intenção de distribuir a herança aos pobres, é aprisionado por piratas e vendido como escravo em Túnis, no norte da África, onde permaneceu por dois anos. Após passar por quatro donos, converte o último, que era muçulmano, e, juntos, fogem de volta à França.

Em 1608, em Paris, encontra-se com Pedro de Bérulle, sacerdote oratoriano, futuro cardeal, cuja congregação tinha como finalidade a reforma do clero, que devia recuperar autoridade. Padre Vicente participa de atividades do Oratório, dedica-se à leitura de autores espirituais, e empenha-se a conhecer melhor os desígnios de Deus sobre ele. Com a ajuda de Bérulle, é nomeado capelão da rainha Margarida de Valois, assumindo a função de distribuir esmolas e visitar doentes em hospitais.

Em 1612, é nomeado pároco de Clichy, função que exerceu com louvor por dois anos. Até que Padre de Bérulle confia-lhe outra missão: a de educador dos filhos do Conde de Gondi, umas das mais influentes famílias da França. Para isso, Vicente foi viver no castelo da família, na cidade de Folleville.

A origem do carisma vicentino – Além da educação dos três filhos do casal Margarida Maria e Francisco Manoel, Padre Vicente era responsável





pelo cuidado espiritual e pastoral das mais de sete mil pessoas que viviam nas inúmeras propriedades dos Gondi espalhadas na França. Nas visitas aos camponeses, ele sente de perto a miséria espiritual e material do povo pobre do campo e inicia aí as missões. Experimenta mais alegria em falar de Deus aos camponeses do que viver no castelo dos Gondi e assim abandona, secretamente, o castelo de Folleville.

Em agosto de 1617, é nomeado pároco de Châtillon-les-Dombes. No domingo, 20 de agosto, ao se preparar para presidir a missa, Vicente é informado sobre a enfermidade que acometeu uma família da comunidade, de modo que todos os seus membros estavam impossibilitados

de cuidarem uns dos outros. Compadecendo-se dessa situação, em sua homilia exorta seus paroquianos a fazerem algo em prol desses irmãos.

A resposta surpreende-o: as senhoras da comunidade se reuniram, organizaram provisões e as levaram até a família. Quando no mesmo dia se dirige à casa dos enfermos para visitá-los, Padre Vicente constata: “Eis aí uma grande caridade, porém desorganizada. Além disso, é preciso que a solidariedade de um dia integre as atitudes e estruturas cotidianas”.

Desta experiência surgem as Confrarias da Caridade, formadas por senhoras de posse que dispunham de seu tempo e recursos para atender aos pobres. Esta é a primeira fundação de Vicente de Paulo, reunida pela primeira vez em 23 de agosto e erigida oficialmente em 8 de dezembro de 1617. As confrarias se espalharam rapidamente pela França.

As experiências em Folleville e em Châtillon-les-Dombes levaram Padre Vicente a concluir que a tarefa da Igreja não é apenas cuidar do espírito. Não há evangelização sem soluções para as situações de injustiça e miséria. Portanto, é preciso cuidar do homem todo, de corpo e alma.

Em 1625, Padre Vicente funda a Congregação da Missão para formar missionários destinados, sobretudo, a evangelizar o povo do campo e encontra Luísa de Marillac. Viúva e aristocrata, Luísa passa a ajudá-lo no trabalho com as confrarias. Em 1633, fundam a Companhia das Filhas da Caridade para servir aos pobres corporal e espiritualmente.

Vicente de Paulo faleceu em 27 de setembro de 1660, em Paris, com 79 anos de idade, superando a expectativa de vida daquela época. Seus restos mortais encontram-se na capela da Casa da Congregação da Missão. O coração, por sua vez, está exposto em um relicário na Capela das Aparições, da Casa Mãe das Filhas da Caridade.

Para São Francisco de Sales, Vicente de Paulo era o sacerdote mais santo da época. Sua canonização aconteceu em junho de 1737. Em maio de 1885, o Papa Leão XIII o declara patrono das obras de caridade da Igreja Católica Apostólica Romana.



Santa Luísa de Marillac (1591-1660)

Luísa de Marillac nasceu em Le Meux, em 12 de agosto de 1591. É filha do nobre francês Luis de Marillac, cavaleiro, comandante de uma companhia do rei. Sua descendência nobre, contudo, não foi para ela sinônimo de regalias e facilidades. Sua infância é marcada por desencontros e privações, especialmente da presença e do afeto familiar.

Em 1595, seu pai a coloca no Convento das Dominicanas de Poissy. Ali ela começa a ler, escrever e recebe uma sólida formação do ponto de vista humano, intelectual, espiritual e artístico, o que mais tarde foi de grande valia para sua missão junto às Irmãs e aos pobres. De constituição física pequena e frágil, sua saúde exigia permanentes cuidados. Sua personalidade, no entanto, é de uma moça forte, embora introspectiva, com profundidade ímpar e notável senso contemplativo.

Quando Luis de Marillac morre, o tutor de Luísa passa a ser o chanceler da França, Miguel de Marillac. Ele a coloca em um lar para meninas, em Paris. Nessa época, já aos 13 anos de idade, Luísa começa a frequentar as freiras Capuchinhas Filhas da Cruz e faz votos de servir a Deus e aos pobres, pois sentia que essa era a sua verdadeira vocação. Era seu desejo entrar para o convento das Capuchinhas, conhecidas pela austeridade e rigidez de vida, dedicada intensamente à penitência e à oração. Seu pedido, contudo, é recusado pelo superior da ordem sob a alegação de sua fragilidade física e com as palavras de consolo de que Deus a estava preparando para outra experiência.

Miguel de Marillac decide casá-la com o secretário de ordenanças da Rainha Mãe Maria de Médicis. Assim, em 1613, aos 22 anos de idade, Luísa casa-se com Antônio Le Gras e um verdadeiro amor surge entre eles. Neste mesmo ano nasce Miguel, criança com desenvolvimento lento e causa de enormes preocupações.

Entre 1621 e 1622, Antônio Le Gras adocece e torna-se irritadiço, o que abala a estrutura da família. A doença de Le Gras foi um período de intensas indagações para Luísa. Ela questiona-se se deve abandonar o marido enfermo para cumprir seu voto de consagração. Vê nessa cruz um castigo por ter violado o voto de fazer-se capuchinha e cai em profunda escuridão de espírito.

Em um dia de Pentecostes, naquele ano datado em 4 de junho, durante oração na Igreja de São Nicolau dos Campos, Luísa recebeu uma graça do Espírito Santo. Seu espírito foi iluminado e suas dores e tristezas desapareceram. Ela compreendeu que, por hora, seu lugar era junto de seu esposo até a sua morte, e de seu filho até o tempo de levá-lo para as pensões dos filhos dos nobres, onde ele seria bem cuidado e educado. Somente depois poderia cumprir sua vocação de ajudar aos mais necessitados. Luísa sentiu também que encontraria um novo diretor espiritual, o que acontece mais tarde, quando conhece Padre Vicente de Paulo.

Em 1623, após ficar viúva, Luísa de Marillac coloca seu filho Miguel em uma pensão em Saint-Nicolas. Em 1625, o bispo de Belley, Pedro Camus, indica Padre Vicente de Paulo para assumir o cuidado espiritual de Luísa. Dadas as suas diferenças notáveis de personalidade, o encontro inicial entre Luísa e Vicente não foi, em primeiro momento, dos mais entusiasmados. O estilo refinado e culto de Luísa, moldado numa condição de vida mais abastada, reluta diante do perfil rústico e do senso prático de Padre Vicente, cuja vida e ação já haviam sido tocadas e transformadas pelo encontro com os pobres.

Mas rapidamente Padre Vicente a envolve nos caminhos da caridade. Luísa vai trabalhar com ele nas Damas da Caridade e logo é nomeada como inspetora das casas de caridade. Trata-se, no entanto, de uma relação de apoio e cooperação recíproca: Vicente foi um instrumento de Deus que ajudou Luísa a romper as barreiras dos próprios apelos e inseguranças. Ela, por sua vez, contribui com seus muitos dons humanos e espirituais para organizar, ampliar e qualificar a obra da caridade iniciada por Vicente.

Em 29 de novembro de 1633, Luísa e Padre Vicente fundam a Companhia das Filhas da Caridade. Em 1655, eles conseguem a aprovação da congregação junto ao Papa. Luísa e Padre Vicente intensificaram seus trabalhos ajudando crianças abandonadas, dando socorro às vítimas da Guerra dos 30 anos, cuidando de doentes mentais e participando da criação do Hospital do Santo Nome de Jesus e do Hospital Geral de Paris.

As contribuições recíprocas de valores humanos e espirituais entre São Vicente de Paulo e Luísa de Marillac construíram o Carisma Vicentino. Não seria honesto com o Carisma colocar Santa Luísa com participação e importância de segunda categoria. Há uma relação de equidade e complementaridade tanto no que se refere à amizade entre Vicente de Paulo e Luísa de Marillac como a cooperação no desenvolvimento da obra que empreenderam.

Luísa de Marillac morreu em 15 de março de 1660, poucos meses antes de Vicente de Paulo, e foi canonizada em 11 de março de 1934, por Pio XI. Em 1960 foi proclamada pelo papa João XIII patrona de todas as obras sociais.





Carta de Abertura

É com muita alegria que apresento o Balanço Social da Associação São Vicente de Paulo, da Associação de Educação São Vicente de Paulo e da Associação Socioassistencial São Vicente de Paulo.

O material contempla o conjunto de ações desenvolvidas nos anos de 2019, 2020 e 2021, estes dois últimos bem peculiares, pois foram anos de pandemia. Por conta da grande quantidade de informações, foi necessário dividi-lo em 3 volumes.

No Volume 1 os destaques são as Comunidades Inseridas, as Comunidades das Irmãs e os nossos projetos de Responsabilidade Social, que contemplam diferentes públicos em situação de vulnerabilidade, como crianças em idade escolar, jovens e adultos em busca de qualificação profissional, além de pessoas em situação de refúgio.

O Volume 2 contempla a Associação de Educação, e traz uma panorama das nossas 16 unidades distribuídas pelos estados do Rio de Janeiro, São Paulo e Espírito Santo.

O Volume 3 relata as atividades da Associação Socioassistencial, que inclui, entre outras, as nossas unidades voltadas para o acolhimento a idosos vulneráveis no Rio de Janeiro e em cidades de São Paulo.

Aproveito para celebrar toda a nossa rede de funcionários, o corpo docente das escolas, as assistentes sociais, os profissionais das casas de repouso, bem como do Hospital que, com o apoio das Irmãs e à luz de Santa Luísa de Marillac e São Vicente de Paulo, agiram de forma impecável na condução das atividades durante o período de pandemia, acolhendo e dando a assistência necessária aos alunos das escolas e seus familiares, bem como aos assistidos nos projetos e aos pacientes hospitalares.

Importante destacar também que a Associação São Vicente de Paulo está passando por uma reestruturação, haja vista que o Código Civil Brasileiro foi modificado e passou a prever a existência das organizações religiosas, facultando às entidades que tradicionalmente eram registradas como associações se reorganizassem e se enquadrassem quanto à nova previsão legal.

Somou-se a esta previsão legal de organização religiosa na legislação civil o reconhecimento das entidades eclesiais como partícipes da Igreja Católica Apostólica Romana, fato que se deu com a promulgação do Acordo entre o Governo da República Federativa do Brasil e a Santa Sé 2, firmado na cidade do Vaticano, em 13 de novembro de 2008, que inclui as entidades eclesiais, dentre elas, as Sociedades de Vida Apostólica.

Por conta disso, mudanças para nos adequarmos à legislação em vigor já estão sendo feitas e espero trazer boas novas no nosso próximo Balanço Social. Essa nova personalidade jurídica, regida pelo Código de Direito Canônico e demais normas do Direito Comum, permitirá o fortalecimento dos ideais dos nossos fundadores.

No mais, que estes registros ajudem ao leitor a ter conhecimento sobre as nossas atividades e fiquem a par do nosso compromisso com a Sustentabilidade e a Promoção Social.

BOA LEITURA E QUE DEUS OS ABENÇOE!

Irmã Selma Aparecida dos Santos, FC

Reorganização Institucional



**ASSOCIAÇÃO
SÃO VICENTE DE PAULO**

**ASSOCIAÇÃO DE EDUCAÇÃO
SÃO VICENTE DE PAULO**

**ASSOCIAÇÃO SOCIOASSISTENCIAL
SÃO VICENTE DE PAULO**

HOSPITAL SÃO VICENTE DE PAULO

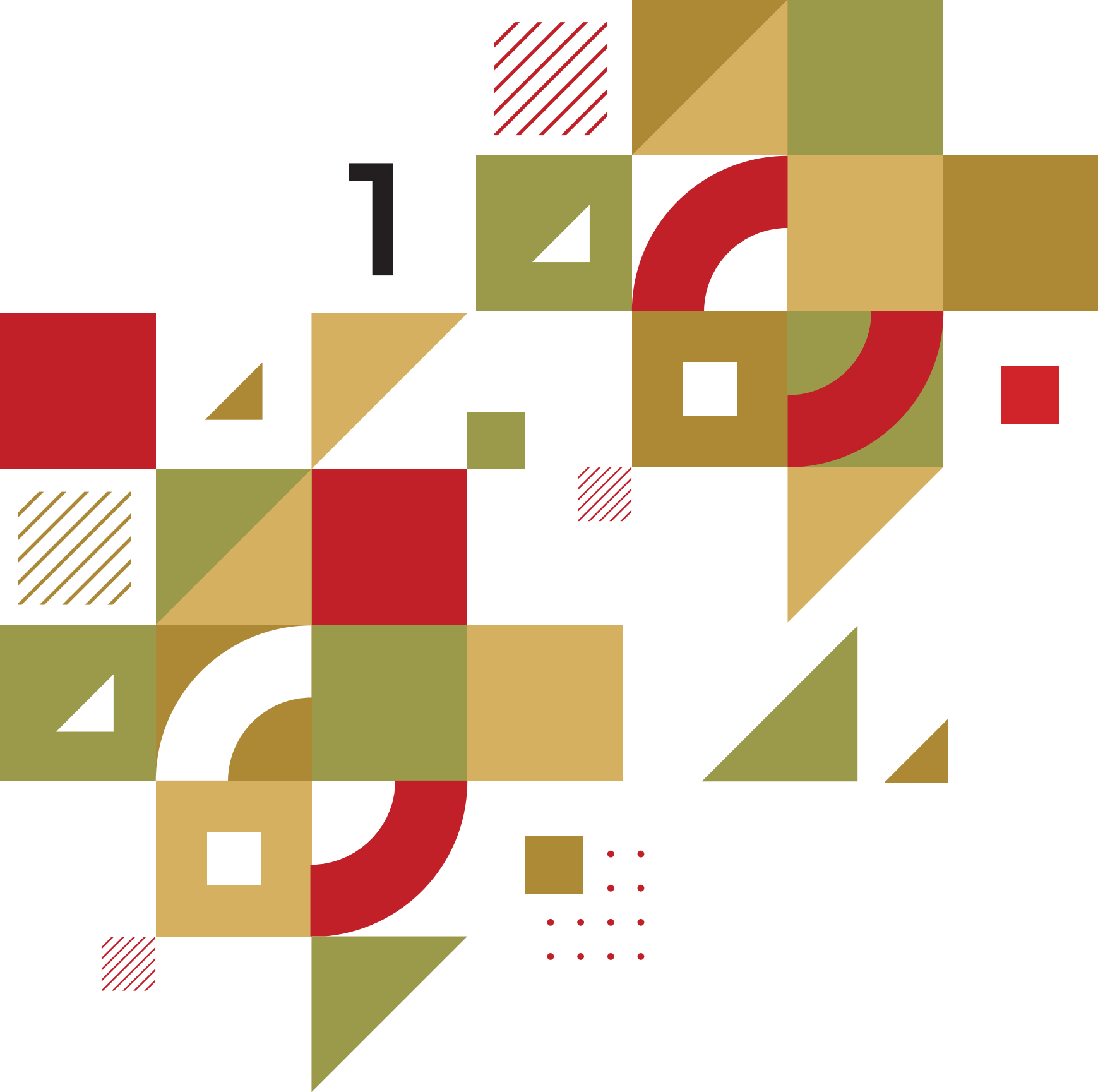

**Associação
São Vicente
de Paulo**

A Instituição foi fundada na cidade de Paris, na França, no ano de 1633, por São Vicente de Paulo e Santa Luiza de Marillac, sendo conhecida na Igreja com o nome de Companhia das Filhas da Caridade de São Vicente de Paulo, Servas dos Pobres.

Em 1849, 12 Irmãs francesas, missionárias da Companhia deixaram o Porto de Havre, na França, rumo às terras brasileiras. Vencida a travessia do Oceano Atlântico, fixam-se no território brasileiro e através da atuação na área caritativa e educacional, segundo o espírito vicentino, provocam rapidamente multiplicidade de obras e serviços e surgimento de vocações.

A grande distância da Casa Mãe e a necessidade de uma intercomunicação mais próxima das bases de atuação, levou os Superiores Maiores a erigirem em 1860 a primeira Província das Filhas da Caridade, no Brasil, com sede na cidade do Rio de Janeiro, com o nome civil de Associação São Vicente de Paulo. Como pessoa jurídica, essa instituição é inscrita no cadastro nacional de pessoa jurídica sob o nº 33.570.052/0001-52 desde 26 de setembro de 1966.

Em 22 de dezembro de 2003, o Código Civil Brasileiro foi modificado e passou a prever a existência das organizações religiosas, facultando às entidades que tradicionalmente, de forma geral, eram registradas como associações se reorganizassem e se enquadrassem quanto à nova previsão legal.

Somou-se a esta previsão legal de organização religiosa na legislação civil, em 11 de fevereiro de 2010, o reconhecimento das entidades eclesiais como partícipes da Igreja Católica Apostólica Romana, fato que se deu com a promulgação do Acordo entre o Governo da

República Federativa do Brasil e a Santa Sé 2, firmado na cidade do Vaticano, em 13 de novembro de 2008, que inclui as entidades eclesiais, dentre elas, as Sociedades de Vida Apostólica.



ASVP (ORSVP) TEM POR FINALIDADES:

- Servir os pobres em todos os lugares, corporal e espiritualmente, segundo as Constituições e Estatutos;
- Levar aos pobres o conhecimento de Deus, anunciando-lhes o Evangelho e tomando presente o Reino;
- Conservar fielmente a intenção e os propósitos dos fundadores sobre a natureza, fim, espírito e índole da Companhia das Filhas da Caridade de São Vicente de Paulo, sancionados pela autoridade eclesial competente, e bem assim as suas sãs tradições;

- Assegurar aos membros da ASVP a ampla formação, tais como, humana, espiritual, doutrinal e prática e sua manutenção, em conformidade com os direitos fundamentais da pessoa humana;
- Assistir indiferentemente a todas as pessoas, homens, mulheres, crianças e, em geral, todos os pobres que precisam de seus membros;
- Manter-se pobres e disponíveis junto aos membros e aos pobres, em atitude de servas;
- Agir com transparência, autenticidade e coerência nas palavras e na vida;
- Colocar-se à escuta dos irmãos e irmãs para ajudá-los a tomar consciência de sua própria dignidade e a tomarem-se agentes de sua própria promoção;
- Trabalhar no plano social para mudar as estruturas injustas que geram a pobreza;
- Colaborar com as forças vivas da pastoral local e fazer o possível para promover leigos responsáveis;
- Manter política de responsabilidade social, assumindo o compromisso comum com ecologia, a sociedade, e com o ser humano em sua integralidade;
- Promover atividades com finalidades de relevância pública e social.

Missão, Visão e Valores



A declaração da missão, visão e valores da Instituição compõe os elementos da sua identidade organizacional, retrata um conjunto de valores e princípios e sintetiza as premissas que expressam a razão de ser de cada uma das áreas de atuação, vislumbrando, de forma explícita, a situação almejada de futuro.



EPHA
Sair porta afora...
Ir para...
Encontrar.

PROVÍNCIA DO RIO DE JANEIRO

RONDÔNIA
MATO GROSSO
MATO GROSSO DO SUL
SÃO PAULO





Comunidades da Organização Religiosa das Filhas da Caridade de São Vicente de Paulo

- Comunidade Cúria Provincial, Rio de Janeiro (RJ)
- Comunidade Casa Provincial, Rio de Janeiro (RJ)
- Comunidade Casa Mère Blanchot, Rio de Janeiro (RJ)
- Comunidade Casa Rosalie Rendu, Rio de Janeiro (RJ)
- Comunidade Hospital São Vicente de Paulo, Rio de Janeiro (RJ)
- Comunidade da Escola Rural Vicentina São Vicente de Paulo, Campo Grande, Rio de Janeiro (RJ)
- Comunidade Missão Catarina Labouré, Sepetiba, Rio de Janeiro (RJ)
- Comunidade do CEI Vicentino Casa da Criança São José, São João de Meriti (RJ)
- Comunidade do Colégio Vicentino Santa Isabel, Petrópolis (RJ)
- Comunidade do Colégio Vicentino Padre Correa, Corrêas (RJ)
- Comunidade da Casa dos Pobres São Vicente de Paulo, Nova Friburgo (RJ)
- Comunidade do Colégio Vicentino Virgem Poderosa, São Paulo (SP)
- Comunidade do Colégio Vicentino de Cegos Padre Chico, São Paulo (SP)
- Comunidade da Casa do Ancião Santa Luísa de Marillac, São Paulo (SP)
- Comunidade do Instituto Vicentino Santo Antônio, Paraibuna (SP)
- Comunidade do CEI Vicentino Casa da Criança Dom Antônio José dos Santos, Assis (SP)
- Comunidade do Colégio Vicentino São José, Vila Velha (ES)
- Comunidade da Cidade dos Velhinhos Santa Luísa de Marillac, Itaquera (SP)
- Comunidade Missão Interprovincial Santa Luísa de Marillac - Itapuã do Oeste (RO)
- Comunidade Casa São Vicente de Paulo, Acorizal (MT)
- Comunidade Nossa Senhora das Graças, Chapadão do Sul (MS)
- Comunidade Missão Margarida Naseau, Novo Horizonte do Sul (MS)
- Comunidade Nossa Senhora da Missão, Dourados (MS)



● Comunidade Casa
São Vicente de Paulo -
Acorizal, MT

● Comunidade
Nossa Senhora das Graças
Chapadão do Sul, MS



● Comunidade
Nossa Senhora da Missão -
Dourados, MS



● Comunidade Missão
Interprovincial Santa Luísa de
Marillac - Itapuã do Oeste, RO



● Comunidade Missão
Margarida Naseau
- Novo Horizonte do Sul, MS





Responsabilidade Social

A Associação de Educação, a Associação Socioassistencial e a própria Organização Religiosa, através da realização dos Projetos Sociais mantidos, adotam critérios de responsabilidade social em sua gestão e norteiam a sua atuação de forma ética e transparente, orientando sua conduta com princípios e valores que fundamentam a sua missão.

Reconhecendo a importância da sua contribuição para a sociedade e percebendo-se capaz de intervir como alternativa para minimizar os problemas sociais que afetam o país, incorpora às atividades da instituição a valorização da comunidade em que está inserida.

A educação é prioridade na sua atuação e as atividades realizadas são embasadas através do reconhecimento da cidadania.

Viabiliza ações solidárias através do desenvolvimento de projetos sociais que promovem a melhoria da qualidade de vida das pessoas e possibilitam a formação de cidadãos conscientes de seu papel social.

FILANTROPIA:

A Filantropia é a ação continuada de doação a favor de instituições ou pessoas que desenvolvam atividades de grande mérito social.

A Associação São Vicente de Paulo já dedicava-se à prática da filantropia bem antes de o governo iniciar suas atividades fiscalizadoras das práticas sociais às entidades sem fins lucrativos.

PARCERIAS:

A realização de parcerias mostra-se extremamente eficaz, pois promove a união de esforços, para a realização de Projetos Sociais visando à melhoria na qualidade da prestação dos serviços oferecidos. A atuação se dá através da busca por objetivos comuns, possibilitando a contribuição de todos para promoção da transformação social almejada.

VOLUNTARIADO:

Segundo definição das Nações Unidas,

“o voluntário é o indivíduo que, devido a seu interesse pessoal e ao seu espírito cívico, dedica parte do seu tempo, sem remuneração alguma, a diversas formas de atividades, organizadas ou não, de bem estar social, ou outros campos...”

Os voluntários contribuem para o desenvolvimento dos Projetos Sociais mantidos pela Associação São Vicente de Paulo, assumindo um papel decisivo nas atividades propostas, atuando de forma consciente e responsável

PROJETO DE SUSTENTABILIDADE:

- Padaria e Cafeteria Pão Nosso

PROJETOS SOCIAIS:

- Centro de Atendimento aos Refugiados
- Portas Abertas
- Promove Sepetiba | Promove Itinerante
- Centro Socioeducativo Vicentino Nossa Senhora das Graças
- Maria Solidária

Pão Nosso Delícias Solidárias

Rua Dr. Satamini, nº 333, Tijuca
Rio de Janeiro, RJ

CNPJ: 33.570.052/0014-77

Tel: : (21) 2563-9477

E-mail: paonosso@asvp.org.br



A Padaria e Cafeteria Pão Nosso – Delícias Solidárias é um projeto idealizado com o objetivo de captar recursos através da venda de produtos, visando a manutenção dos projetos de responsabilidade social da Companhia das Filhas da Caridade da Província do Rio de Janeiro. A Padaria e a Cafeteria foram inauguradas em 2019, no complexo da Casa Provincial, localizado na Tijuca, na zona norte da cidade do Rio de Janeiro.

O projeto foi desenvolvido de maneira que pudesse estar em conformidade com os pensamentos e a Ética Vicentina, visando não somente atender sua proposta inicial, mas também impactar de maneira positiva, sustentável e consciente toda a comunidade a sua volta.

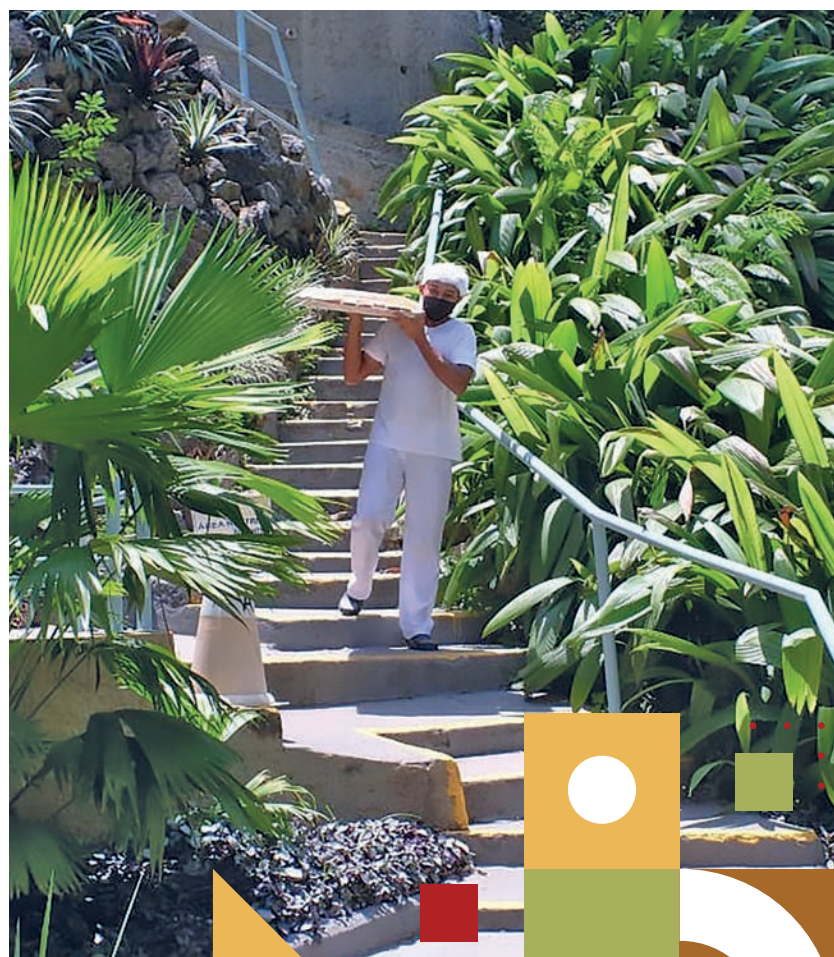

A Associação São Vicente de Paulo apresenta uma grande demanda interna por pães, bolos e biscoitos e que geram um grande custo, visto que há um consumo regular diário. Dessa forma, com a implementação da Padaria, além de reduzir custos com a compra de pães, bolos e biscoitos produzidos por terceiros para abastecer as casas das Irmãs, a padaria passou a produzir para consumo interno. Além disso, a Padaria é responsável pela produção do que é vendido na cafeteria.

O planejamento consistiu na criação de duas áreas de trabalho; a fábrica e o ponto de venda, cafeteria. A fábrica (padaria) é responsável pela confecção de pães, bolos, biscoitos, tortas entre outros produtos e o ponto de venda (cafeteria) pela exposição dos mesmos, bem como sua venda, com outros serviços, como, por exemplo, a preparação de sanduíches, demais refeições, cafés, atendimento ao cliente e organização da loja.

A Cafeteria oferece um ambiente agradável, com uma variedade de produtos e atendimento de qualidade. O espaço é aberto ao público e atende especialmente os visitantes do Santuário da Medalha Milagrosa, pacientes e colaboradores do Hospital São Vicente de Paulo e funcionários da Associação São Vicente de Paulo, tendo como público também a comunidade do entorno. Ainda, a Padaria e Cafeteria aceitam encomendas de pães, doces, salgados para festas e eventos externos, bem como é possível alugar o espaço externo da Cafeteria para realização de eventos, como, por exemplo, aniversários, recepção de batismo, bodas, etc.



Inauguração da padaria
Pão Nosso - Julho 2019



HORÁRIO DE FUNCIONAMENTO:

- De segunda a domingo:
das 7h10 às 19h



INAUGURAÇÃO:

Neste ano, inauguramos a Cafeteria Pão Nosso – Delícias Solidárias, ponto de vendas dos produtos da fábrica. A implementação do ponto de vendas teve por objetivo a captação de recursos para manutenção dos projetos e obras da Província.

Inauguração
ponto de venda Pão Nosso Delícias Solidárias - novembro de 2019



2020

No ano de 2020, com a pandemia da COVID-19, as dificuldades vivenciadas acarretaram em medidas para garantir a continuidade dos serviços, as quais foram extremamente importantes para a melhoria dos resultados. Diante de tal perspectiva de melhora, apesar do cenário pandêmico, o projeto apresentou resultados cada vez melhores, com o aumento significativo de vendas e encomendas.

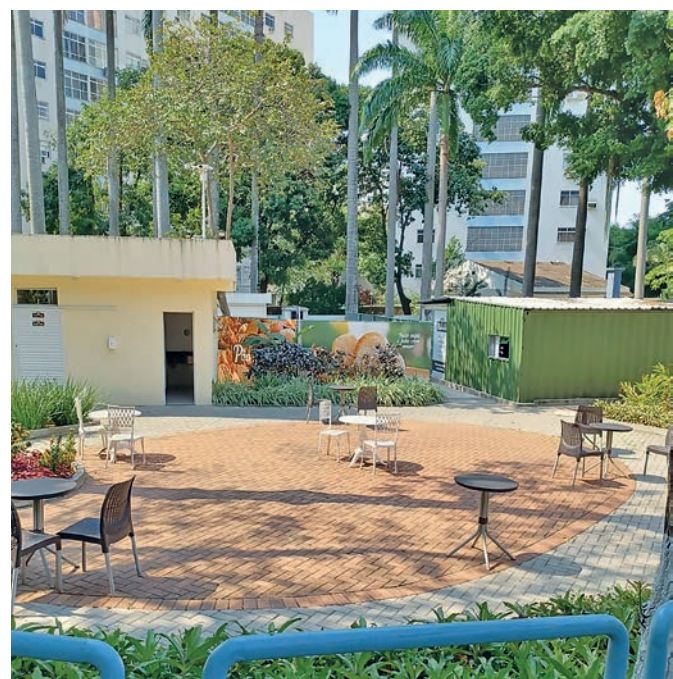

PROGRAMA DE CONTROLES E PERDAS:

No ano de 2021, a partir de um estudo sobre perdas de produtos da Padaria e Cafeteria Pão Nosso, elaboramos um programa de Controles e Perdas, onde está sendo realizado um controle rigoroso dos insumos que são abastecidos pela padaria à cafeteria. É indispensável estabelecer um controle detalhado que nos apresente de maneira segura, o estoque, a produção e as vendas. Da mesma forma, realizamos a produção diária de acordo com o volume de vendas previsto, como forma de evitar perdas e desperdícios.



PRODUTOS FORNECIDOS PADARIA E CAFETERIA

Produtos e Média de Fornecimento (mês) Cafeteria Pão Nosso

PRODUTO	QUANTIDADE
Pão francês	156 kg
Pão de queijo	320 unidades
Croissants (sabores diversos)	420 unidades
Coxinha de frango	230 unidades
Salgados diversos	580 unidades
Refeições diversas	560 unidades
Mini Salgados Fritos (sabores diversos)	150 unidades
Mini salgado assado (sabores diversos)	150 unidades
Brioche	63 kg
Pão doce	47 kg
Biscoito amanteigado	40 kg
Bolo integral	70 unidades
Bolos – fatias	486 unidades
Tortas inteiras	5 unidades
Doces diversos	539 unidades
Cafés	442 unidades





Produtos e Média de Fornecimento (mês)
Casa das Irmãs

PRODUTO	QUANTIDADE
Pão francês	200 kg
Pão de queijo	210 unidades
Mini Salgado frito (sabores diversos)	320 unidades
Mini salgado assado (sabores diversos)	1030 unidades
Brioche	76 kg



Projeto Centro de Atendimento aos Refugiados

Rua Muniz Barreto, 100 – Botafogo
Rio de Janeiro - CEP 22.251-090

Tel: (21) 2551-1448 | 99694-2388

E-mail: social.refugiados@asvp.org.br

Facebook:

facebook.com/refugiados.asvp/

Instagram:

instagram.com/centro_refugiados/



O projeto do Centro de Atendimento aos Refugiados foi criado em 2019 para acolher e dar apoio às pessoas que procuram refúgio no Brasil. Fica localizado em Botafogo, zona sul da cidade do Rio de Janeiro, e atende às mais diversas demandas dos imigrantes e refugiados, como atendimentos social, jurídico e psicológico, ensino de línguas, inserção em projetos de ajuda à população, cadastros de currículo, capacitação para o mercado de trabalho, feiras de exposição de artesanato e gastronomia, entre outras ações.

- **Atendimento Social:** aberto ao público por livre demanda. Presta orientações para acesso à educação e saúde públicas e assistência social.
- **Atendimento jurídico:** uma equipe de voluntários realiza atendimento e orientação jurídica migratória especializados.
- **Atendimento psicológico:** realizado por uma equipe de voluntários que atende em seus consultórios particulares e/ou em salas na sede do Centro de Atendimento aos Refugiados.
- **Feira da União:** evento itinerante de cultura e gastronomia que tem por objetivo expor os trabalhos realizados pelos Refugiados atendidos pelo projeto. Nesse evento eles expõem seus artesanatos, bem como sua culinária típica, reforçando a identidade cultural dos seus países de origem.

DADOS ESTATÍSTICOS

- Número de pessoas cadastrados: **350 pessoas**
- Número de famílias cadastradas: **111**
- Atendimento Social: **800 atendimentos**
- Atendimento Jurídico: **50 atendimentos**
- Voluntários, doadores e parceiros cadastrados: **mais de 120 pessoas**
- Encaminhamentos para a rede socioassistencial: **40**
- Feira da União: **18 Feiras realizadas, 26 barracas participantes**
- Inserção no mercado de trabalho: **13 pessoas** contratadas pela rede hoteleira e clínicas de saúde
- Palestras e seminários: **participação em 5 eventos**
- Curso de Português para falantes de espanhol: **35 inscritos**
- Curso de Português para falantes de francês: **6 inscritos**
- Arteterapia para Refugiadas: **15 encontros**, em parceria com o Curso Pomar
- Terapia em grupo, realizada em parceria com o LABMIGRAR: Grupo de pesquisa da Universidade Federal Fluminense e Cátedra Sérgio Vieira de Melo: **4 grupos**
- Recreação Infantil: **35 atividades**
- Crianças matriculadas na Escolinha de Futebol Bola Cheia: **9 filhos de refugiados**



ATIVIDADES REALIZADAS:

● Feira da União

- Realizada quinzenalmente, aos sábados, na sede do Centro de Atendimento aos Refugiados, em Botafogo. O movimento aumentou na medida em que o evento foi sendo cada vez mais conhecido.
- Além de atração musical, foram realizadas oficinas gratuitas de trabalhos manuais, tranças e turbantes.
- As crianças contaram com recreadoras voluntárias que desenvolvem atividades durante a permanência da feira.



GASTRONOMIA TÍPICA • ARTESANATO • ROUPAS
ACESSÓRIOS • MÚSICA • RECREAÇÃO INFANTIL

➔ Dia 13/09 • sexta-feira
Pilotis da PUC - Gávea - De 9 às 18h

Dias 14, 20 e 21/09
sexta e sábado • De 10 às 18h
Muniz Bareto, 100 - Botafogo



- Orquestra Corcovado na Feira da União



- A feira também foi realizada de forma itinerante em função dos convites recebidos: PUC RJ, TJRJ, Colégio Vicentino da Imaculada Conceição, Colégio São Vicente de Paulo e Colégio Britânico.



- Feira da União no X Seminário Nacional das Cátedras Sérgio Vieira de Melo – PUC/RJ

- **Feira da União no Colégio São Vicente de Paulo** (Cosme Velho/RJ) :
“Feira Cultural e Compromisso Social”



- **Português sem Fronteiras:** Foram realizadas 26 aulas de português para falantes em espanhol e francês, ministradas por professores voluntários. Ao final das atividades, oferecemos lanche aos participantes.

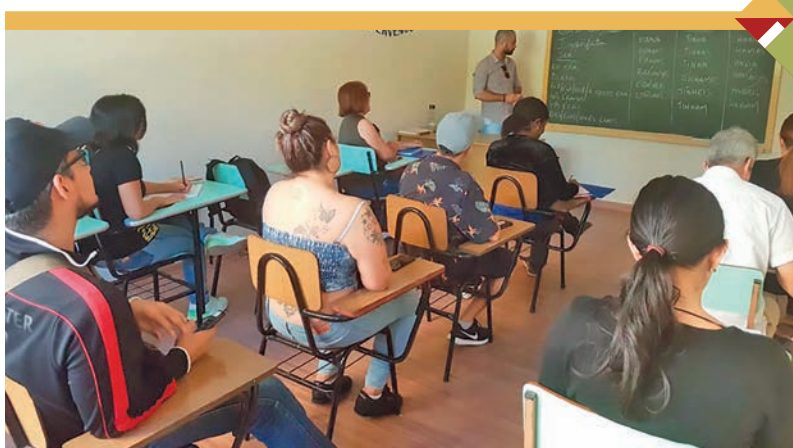

- Participação, com a presença de assistidos, no Terceiro Painel de Empregabilidade e Refugiados, em Furnas.





- Participação, em 23/07/2019, da reunião do Comitê Estadual Intersetorial de Políticas de Atenção aos Refugiados e Migrantes – CEIPARM, na Secretaria de Estado e Desenvolvimento Social e Direitos, contando com a presença da Defensoria Pública do Estado, Ordem dos Advogados do Brasil, Secretaria Estadual de Educação, Cruz Vermelha do Rio de Janeiro, Secretaria Estadual de Saúde, Universidade Estadual do Rio de Janeiro, Subsecretaria de Direitos Humanos, realizada em de 23/07.

A Associação São Vicente de Paulo, através do Centro de Atendimento aos Refugiados, foi eleita por votação unânime, para estar inserida no Comitê com direito a voz e voto.



- Atividade de integração entre as crianças refugiadas e alunos do Colégio da Imaculada Conceição.

- Roda de Conversa sobre Desafios da Inclusão de Refugiados na Sociedade Brasileira, organizado pelo Centro Educacional Elpidio da Silva – 23/09



- Participação no Show de Talentos promovido pelo Colégio Vicentino da Imaculada Conceição, em Botafogo (RJ).



- Roda de Conversa sobre Setembro Amarelo (prevenção ao suicídio), no Departamento de Psicologia da UFF.

- Evento do Outubro Rosa (prevenção ao câncer de mama), no Centro de Atendimento aos Refugiados - beleza, lazer, saúde e empoderamento feminino – parceria com Projeto Promove Sepetiba + IBMR + Secretaria Municipal de Assistência Social e Direitos Humanos.



- Atividade em Comemoração ao Dia das Crianças



- Participação das famílias de refugiados na missa em comemoração ao dia de São Vicente de Paulo, 27 de setembro, realizada no Santuário de Nossa Senhora das Graças da Medalha Milagrosa.



- Atividades de recreação e distribuição de alimentos, roupas e presentes em comemoração ao Natal. Evento realizado em parceria com a sociedade civil.



Inserção de matérias nos seguintes veículos de comunicação:

<https://filhasdacaridaderj.org.br/clippings/feira-da-uniao-e-destaque-no-rjtv-da-tv-globo/>

2020

ANOS DE PANDEMIA

O Centro de Atendimento aos Refugiados teve um papel e atuação importantes em 2020 e 2021, anos de pandemia. Como a única instituição aberta para atendimento presencial à população refugiada inserida em nossa cidade, o projeto teve um aumento de 600% no número de famílias atendidas, de novas nacionalidades, bem como novas demandas.



Equipe de Irmãs responsáveis pelo projeto:

CUIDADOS EM TEMPOS DE PANDEMIA

- Todas as doações recebidas foram devidamente higienizadas;
- Todos os profissionais do Centro de Atendimento utilizam material de proteção individual;
- Disponibilizamos álcool gel em todas as nossas dependências
- Durante as distribuições de alimentos, o distanciamento social foi respeitado, evitando aglomerações.

DADOS ESTATÍSTICOS

- Número de famílias cadastradas: **mais de 700**
- Número de crianças cadastradas: **mais de 500**
- Número de pessoas cadastrados: **mais de 2.800 pessoas**
- Nacionalidades atendidas: **26**
- Atendimento social: **mais de 1.000**

- Atendimento social por whatsapp: **mais de 10.000**
- Atendimento psicológico: **50**
- Atendimento por telefone: **mais de 600**
- Atendimento por email: **mais de 300**
- Banco de currículo: **160 cadastros**
- Encaminhamentos para a rede pública de assistência social, saúde e proteção legal: **mais de 220**

OUTROS NÚMEROS:

- Cestas Básicas Distribuídas: **1.120, mais de 7 mil toneladas de alimentos**
- Cestas de material de limpeza distribuídas: **350**
- Produtos de higiene pessoal distribuídos: **mais de 550**
- Roupas infantis e de adulto: **mais de 600 kits distribuídos**
- Enxovais para bebês: **mais de 70**
- Kits de brinquedos: **1.360**
- Kits de guloseimas (balas, biscoitos e chocolates): **mais de 1.000**
- Máscaras distribuídas: **mais de 3.000**
- Pacotes de fraldas descartáveis: **mais de 50**
- Latas de leite: **mais de 100**

Irmã Adenilde e o presidente do Cremerj - Conselho Regional de Medicina do Rio de Janeiro

Irmã Rizomar doa cesta básica para a colombiana Yeny Gonzalez.

Família venezuelana recebe doação de cesta do Cremerj



2021

DADOS ESTATÍSTICOS

- Número de famílias cadastradas: **780**
- Número de crianças cadastradas: **mais de 600**
- Número de pessoas cadastrados: **mais de 3200**
- Nacionalidades atendidas: **26**
- Cestas Básicas Distribuídas: **1.500, mais de 8 mil toneladas de alimentos**
- Cestas de material de limpeza distribuídas: **450**
- Atendimento Social presencial: **mais de 2.300**
- Atendimento Social via Whatsapp: **mais de 20.000**
- Encaminhamentos para a rede pública de saúde, socioassistencial e de proteção legal: **mais de 500**
- Parcerias estabelecidas: **mais de 100**

PRINCIPAIS DEMANDAS DOS ATENDIMENTOS SOCIAIS

- Solicitação de Refúgio
- Solicitação de Residência
- Renovação de Documentos
- Solicitação de Naturalização
- Acompanhamento de processos de Naturalização
- Entrada de Recursos
- Manifestação da vontade de reunião familiar
- Demandas estritamente sociais

PONTO DE VENDA AQUI!

O Outback criou um cartão-presente para apoiar o Centro de Atendimento aos Refugiados, projeto social das Filhas da Caridade.

Adquira o seu por **R\$ 100** e use em qualquer restaurante da rede no Brasil até o dia 30/11.

MAIS INFORMAÇÕES  **99694-2388**



OUTBACK STEAKHOUSE

Centro de Atendimento aos **REFUGIADOS**

COMPANHIA DAS **FILHAS DA CARIDADE** DE SÃO VICENTE DE PAULO

AÇÕES DESENVOLVIDAS

○ Criação do Bazar Pegue e Leve

Os assistidos do Centro de Atendimento aos Refugiados podem pegar gratuitamente roupas, calçados e acessórios femininos, masculinos e infantis, além de brinquedos e objetos de utilidade para o lar.

Funcionamento: segunda a sexta-feira, das 9h às 16h.

○ Criação do Bazar Solidário

Roupas e calçados femininos, masculinos e infantis vendidos a preços a partir de R\$5. Eventualmente há também móveis, eletrodomésticos e utilidades para o lar.

Toda a renda é destinada a apoiar as famílias assistidas pelo Centro de Atendimento aos Refugiados com passagens, lanches, compra de medicamentos, produtos de higiene e limpeza, alimentação, entre outros.

Funcionamento: terças e quintas-feiras, das 9h às 16h



○ Outras Ações

Criação da sala de informática Reconecta

Criação da sala de Recreação Infantil

Criação da sala de espera

● Campanhas

SOLIDARIEDADE É SEMPRE UM ATO DE AMOR

Precisamos de fraldas descartáveis e itens de higiene pessoal.



Junte-se à causa dos refugiados no Brasil.

SEJA UM DOADOR!



Agradecemos de coração aos nossos colaboradores e parceiros que fizeram o mês de outubro mais feliz para as crianças assistidas pelo Centro de Atendimento aos Refugiados.

Foram mais de 400 crianças que ganharam brinquedos, além de suas famílias que receberam as cestas de alimentos.

JUNTOS ESTAMOS FAZENDO CADA VEZ MAIS!



Projeto **Comer & Brincar** de NATAL

Estamos arrecadando alimentos não perecíveis.

A sua contribuição é muito importante para nós!



Rua Muniz Barreto, 100 - Botafogo

AJUDE-NOS A MONTAR CESTAS BÁSICAS.

Doe: Arroz, Feijão, Macarrão, Farinha, Café, Óleo e demais itens não-perecíveis.

SUA SOLIDARIEDADE PODE SALVAR VIDAS!



Dia dos Pais Solidário

OUTBACK
STEAKHOUSE®



COMPANHIA DAS FILHAS DA CARIDADE DE SÃO VICENTE DE PAULO



○ **Exposição na Mídia / Clipping:**



Irmã Sandilene Boccafoli dá entrevista para a BandNews na sede do Centro de Atendimento aos Refugiados

Irmã Rizomar Bonfim fala sobre o Centro de Atendimento aos Refugiados no estúdio do programa Vem com a Gente, na Band



Entrevista da Ir. Rizomar Bonfim no site da Província Brasileira da Congregação da Missão sobre o Centro de Refugiados.

Link: <https://www.pbcm.org.br/noticia/ajuda-aos-refugiados-no-rio-de-janeiro-23022021-153117>



Parcerias Estabelecidas (2019 / 2020 / 2021)

- UFF - Universidade Federal Fluminense
- Puc - Rio
- Facha - Faculdades Integradas Hélio Alonso
- Centro Universitário IBMR
- Estácio
- UNIG
- Senac
- Colégio Vicentino da Imaculada Conceição
- Escola Alemã Corcovado
- The British School
- Colégio Andrews
- Centro Educacional Elpidio da Silva
- Fundação Casa de Rui Barbosa - CEPRI
- Cátedra Sérgio Vieira de Melo
- Instituto Cervantes
- Instituto Ver e Viver
- Instituto Crescer
- Sociedade Viva Cazuza
- ONG The Empowerment Project
- ATOAR – Desenvolvimento Humano e Social
- Secretaria de Assistência Social e Direitos Humanos
- Secretaria Estadual de Direitos Humanos e Políticas para Mulheres e Idosos
- Cremerj
- Conare
- PJERJ
- Cruz Vermelha Brasileira
- Marriott Hotels
- Hotel Ibis
- Novotel
- Furnas
- Essilor
- Outback
- Repsol Sinopec Brasil
- Clinica Pomar de Arteterapia
- Escolinha de Futebol Bola Cheia

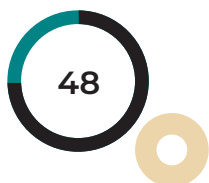



A gerente do Serviço Social, Patricia Marinho, Irmã Adenilde Francisca, Filha da Caridade, e a assistente social Samara Franco recebem cheque simbólico do Outback para o Centro de Atendimento aos Refugiados.

Projeto Portas Abertas

Avenida Mem de Sá, 271, Centro - Rio de Janeiro

E-mail: social.portasabertas@asvp.org.br

Telefone: (21) 2232-5811 | 98166-0441

Horário de Funcionamento:

segunda a sexta-feira, das 9h às 17h



HISTÓRICO

O Projeto Portas Abertas, localizado no Centro da Cidade do Rio de Janeiro, idealizado e materializado pela Companhia das Filhas da Caridade de São Vicente de Paulo, exerce suas atividades desde 2013. Inicialmente, foi desenvolvido como um dos projetos do Dispensário São Vicente de Paulo. No entanto, diante do encerramento das atividades educacionais do Dispensário ao término do ano de 2020, o Projeto Portas Abertas foi reestruturado e passou a integrar os projetos de Responsabilidade Social da Associação São Vicente de Paulo.

A proposta do Projeto é propiciar novas sociabilidades; contribuir para a formação social e cidadã; buscar o desenvolvimento do protagonismo infantil; oferecer atividades em interface ao conteúdo escolar; contribuir para o melhor rendimento e aproveitamento escolar; bem como desenvolver aspectos físicos, mental, cultural e social das crianças beneficiárias.

O projeto se baseia na perspectiva do trabalho em rede que auxilia na viabilidade de execução das atividades previstas. Possui uma captação própria de recursos materiais e humanos, para além do aporte da Associação São Vicente de Paulo. Entre as parcerias estabelecidas, estão: Cruz Vermelha Brasileira, Projeto de Voluntariado do Colégio Cruzeiro, Projeto de Voluntariado do Colégio Vicentino da Imaculada Conceição, entre outros.

O Serviço Social participa de todas as fases, desde o processo de formulação das atividades, marcado por reuniões de planejamento, avaliação, criação de estratégias de ação junto à equipe, articulação com a rede para novas parcerias e voluntários até a execução e realização dos atendimentos e seus desdobramentos no uso dos instrumentos técnico operativos da profissão e de outros meios, monitoramento e avaliação, por meio de pesquisas, relatórios e levantamento de sugestões por parte das famílias e dos próprios colaboradores.



O Serviço Social do Projeto abarca as demandas e necessidades do cotidiano sócio institucional, como uma forma de resposta às expressões da questão social vinculadas ao perfil atendido, expressões essa, a saber: pobreza, violência doméstica e familiar, segregação urbana, desemprego, trabalho precário, violação dos direitos das crianças, entre outros.

Em 2021 foram realizados 1.571 atendimentos a pessoas que buscavam informações sobre o processo de inserção no projeto e o funcionamento, bem como o atendimento às crianças e aos familiares dos integrantes.

Foram doadas 44 cestas básicas, sendo 16 provenientes da parceria com a Cruz Vermelha Brasileira, 26 advindos do Coletivo São Carlos Ativo e 2 da sociedade civil.

ATIVIDADES REALIZADAS

Dado a conjuntura mundial da pandemia da COVID-19, que provocou inseguranças de todas as ordens, iniciamos o projeto atendendo 16 crianças em virtude das medidas protetivas de segurança contra o coronavírus. Em agosto do mesmo ano, através de um dedicado trabalho, o projeto ampliou o seu quantitativo para 25 crianças e suas famílias.

- **Aulas de música:** ministradas todas às quartas-feiras pela Irmã Bernadete Simoncelo, Filha da Caridade. As crianças tiveram a oportunidade de trabalhar com canções que auxiliam o desenvolvimento infantil.

- **Atendimento Psicológico:** em parceria com profissionais de psicologia, junto ao Serviço Social, monitora e estagiária, foram oferecidas palestras, atendimentos individuais e em grupo, promovendo atividades lúdicas e socioeducativas às famílias.
- **Bazar Vicentino:** aberto com o objetivo de gerar renda para ser revertida ao projeto. As vendas eram realizadas às segundas, quartas e sextas-feiras, das 9h30 às 12h. O horário foi fracionado em uma hora para monitora, estagiária e assistente social. A prestação de contas era realizada mês a mês, com o número de itens vendidos e o valor arrecadado.

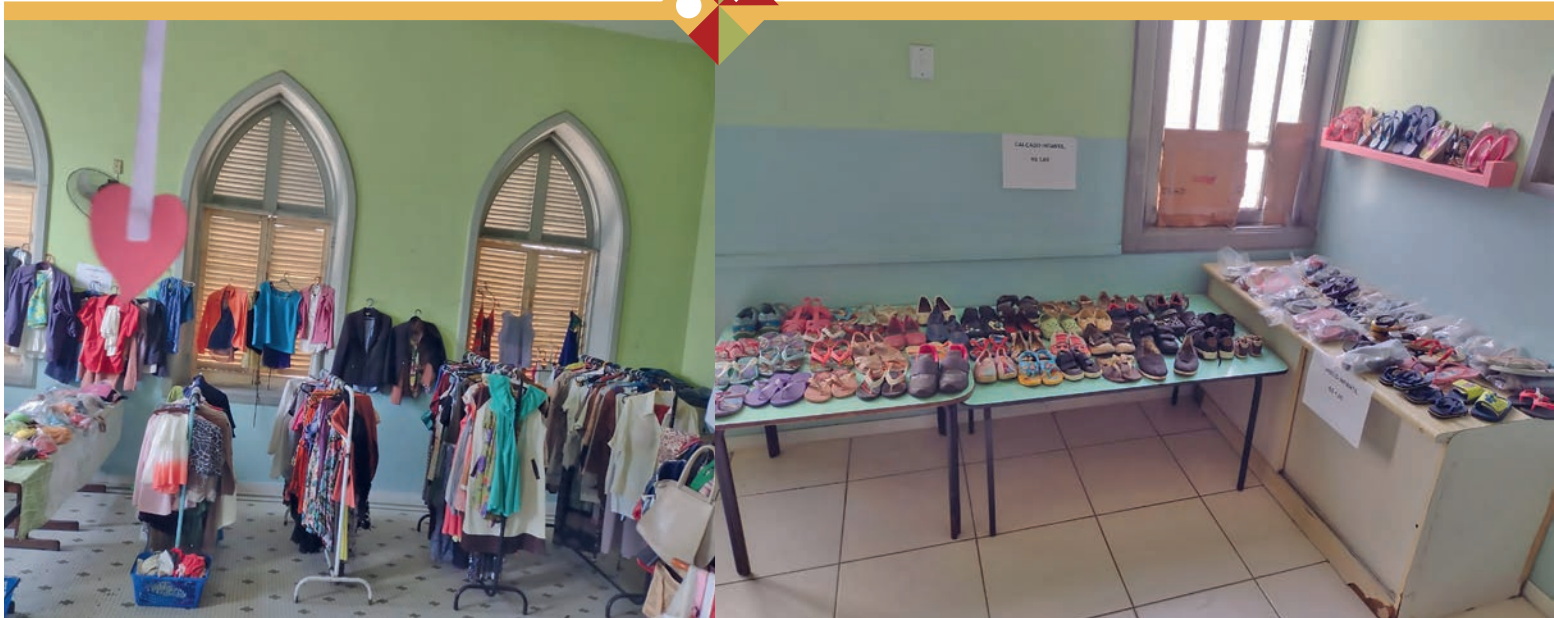

PARCERIAS ESTABELECIDAS:

- **Colégio Cruzeiro:** Disponibilizou tablets e notebooks para a realização de atividades de reforço escolar de forma remota. Estudantes do 6º 7º e 8º anos orientavam, online, as crianças do Projeto, enquanto a coordenadora da Ação Social e demais professores do colégio ficavam de forma presencial na nossa sede. O reforço escolar acontecia às sextas-feiras, das 14h às 15h30.

O Colégio Cruzeiro também realizou a campanha anual de apadrinhamento, na qual o Projeto Portas Abertas se inscreveu, e ao final do ano todas as crianças assistidas foram contempladas com roupas, calçados e brinquedos.



● **Colégio Vicentino Imaculada Conceição:** firmamos parceria com a Coordenação da Pastoral do Colégio com vistas no desenvolvimento das habilidades socioemocionais das crianças assistidas. Os encontros aconteciam às segundas-feiras, das 14h às 15h. O Colégio também promoveu, junto aos seus alunos, arrecadação de brinquedos que foram doados às crianças do Projeto.



● **Gráfica Ganessa:** a parceria consistiu na confecção de blusas personalizadas do projeto, com valor reduzido de R\$20 para R\$12, tamanho infantil, e de R\$25 para R\$20, tamanho adulto. Na perspectiva de estimular a consciência de valorização do produto, as famílias se empenharam para custear as blusas. Já aquelas sem nenhuma condição de arcar com o custo, foram subsidiadas pelas Filhas da Caridade, representada pela Irmã Rizomar Bonfim.



● **Cruz Vermelha Brasileira:**

a parceria foi estabelecida em evento com a presença do Presidente da filial do Estado Rio de Janeiro, Víctor Marcelo, da coordenadora de Programas Humanitários e de voluntários da Cruz Vermelha, além da Irmã Sandilene, Filha da Caridade, e de uma representante do Serviço Social do projeto.

Parte das atividades no ano de 2021 ocorreram na sede das Cruz Vermelha, às terças e quintas-feiras, das 13h15 às 14h45, com práticas de Jiu-Jitsu. O Serviço Social acompanhava as crianças até o local. Das 15h30 às 17h, voluntários da Cruz Vermelha compareciam na sede do Portas Abertas para realizar atividades artísticas e culturais, trabalhando o fortalecimento de vínculos, regras de convivência, cidadania e cuidados básicos.

No final do ano, as famílias foram convidadas pela Cruz Vermelha para assistirem às crianças praticando Jiu-Jitsu.





● Associação de Pais e Mestres do Colégio São Vicente de Paulo: arrecadou brinquedos para doação às crianças do projeto.



Projeto Promove Sepetiba

Praia de Sepetiba, nº 1630, Sepetiba (RJ)

E-mail: promove.sepetiba@asvp.org.br

Telefone: (21) 3292-3376 | 3292-3376

Horário de Funcionamento:
segunda a sexta-feira, das 8h às 17h



HISTÓRICO

O Projeto Promove Sepetiba, situado na zona oeste da cidade do Rio de Janeiro, desenvolve cursos de capacitação para pessoas de 17 a 61 anos de idade, que queiram se reinserir no mercado de trabalho ou que pretendem se tornar empreendedores. Tem por objetivo capacitar profissionalmente a população local, visando à emancipação dos indivíduos e o seu desenvolvimento pessoal, social e econômico, trazendo melhoria e desenvolvimento da qualidade de vida da comunidade.

O projeto funciona em três eixos:



EIXO 01:



atendimento psicossocial e orientações jurídicas



EIXO 02:



geração de renda economia criativa e sustentável



EIXO 03:



educação continuada formação cidadã e educativa

- **Atendimento psicossocial e orientações jurídicas:**
 - **Atendimento social:** atendimento com a assistente social do Projeto, com agendamento para o público externo e livre demanda para alunos dos cursos.
 - **Orientações jurídicas:** atendimento gratuito, em parceria com o advogado voluntário. Agendamento para o público externo.

INSCRIÇÕES ABERTAS

CURSOS DE:

- Trancista
- Barbeiro
- Designer de sobrancelhas e extensão de cílios
- Cabeleireiro
- Manicure

Início das aulas **23 DE AGOSTO**

PROJETO PROMOVE
Sepeliba
Uma oportunidade para crescer

- **Geração de renda:** economia criativa e sustentável: oferecimento de cursos e oficinas na área da beleza (Cabeleireiro, Trancista e Implantista, Manicure, Designer de Sobrancelhas e Depilação).
- **Educação continuada:** formação cidadã e educativa: oferecimento de curso pré-vestibular comunitário e fortalecimento de vínculos.

Início das Aulas de Design de Sobrancelhas: 22/01

GARANTA JÁ A SUA VAGA!

PROJETO PROMOVE
Sepeliba
Uma oportunidade para crescer

Início das Aulas de Manicure: 21/01

GARANTA JÁ A SUA VAGA!

PROJETO PROMOVE
Sepeliba
Uma oportunidade para crescer

Início das de Barbeiro e Trancista: 19/01

GARANTA JÁ A SUA VAGA!

PROJETO PROMOVE
Sepeliba
Uma oportunidade para crescer

O SERVIÇO SOCIAL NA INSTITUIÇÃO

O Serviço Social atua na gestão do projeto, com o acompanhamento das Irmãs Filhas da Caridade, e tem como atribuições:

- Desenvolver metodologias para o projeto.
- Realizar o acompanhamento e avaliação das atividades implementadas.
- Mensurar os resultados quantitativos e qualitativos das atividades implementadas.
- Realizar reuniões para apresentação do projeto.
- Desenvolver parcerias e convênios com organizações públicas e projetos sociais na região.
- Produzir relatórios mensais de prestação de contas do projeto.
- Realizar atendimentos sociais e encaminhamentos para a rede socioassistencial da região.

Ao longo de toda a formação, os alunos são acompanhados pelo Atendimento Social, onde é feito o mapeamento dos serviços públicos aos quais os alunos estão tendo dificuldade de acesso e são feitos encaminhamentos e solicitações, de acordo com a demanda do usuário atendido.

Os moradores e moradoras da região de Nova Sepetiba procuram o projeto em busca de orientações de cunho social. Os atendimentos sociais são realizados nas segundas e quartas-feiras.



Oficina de elaboração de currículo

e capacitação para entrevista de emprego.

DIA 16 DE MARÇO, DAS 10H30 ÀS 12H.

INSCRIÇÕES PELO WHATSAPP: 97163-6711

PROJETO PROMOVE
Sepetiba
Com capacitação para crescer

OS NÚMEROS:

- Cerca de **50** atendimentos sociais;
- **21** encaminhamentos para a rede;
- Atendimento e acompanhamento de **162** alunos inscritos nos cursos do projeto em 2019.1 e 2019.2;

PRIMEIRO SEMESTRE | 2019:

O ano de 2019 começou com mudanças para o Projeto Promove, antes chamado de Projeto Mãe Nova Sepetiba. Com o fechamento do Centro de Abordagem, as atividades se concentraram no Núcleo Social, espaço onde eram ministradas as aulas da Oficina da Beleza.

O início das aulas se deu em Março, após um período de reformas no Núcleo, com um total de 120 alunos inscritos. Foram oferecidas oficinas de Corte e Escova, Colorimetria, Química, Designer de Sobrancelhas, Depilação, Tranças e Megahair e Manicure. Foi realizada uma atividade externa, no Lar de Idosos de Nova Sepetiba, e a primeira edição do “Beleza em Ação”, que futuramente veio a se tornar atividade fixa na programação do projeto. Concluímos o semestre com 36 formandos, com uma celebração dia 8 de Agosto, na Praia de Sepetiba.

SEGUNDO SEMESTRE | 2019:

O semestre teve início em Agosto, com a meta de desenvolver os cursos da Oficina da Beleza, aprimorando a parte teórica e técnica. Também foram desenvolvidas reuniões com projetos da região para firmar parcerias e realizar atividades em conjunto. Durante este semestre, também foram realizados encontros para divulgar esta nova fase do Projeto, que seria oficializada com a mudança de sua sede, prevista para fevereiro de 2020.

Nesta transição, também foram estruturados os processos e rotinas do projeto, aprimorando os atendimentos e facilitando as demandas para o próximo espaço. Nesta etapa, estamos mudando algumas coisas relacionadas ao processo administrativo e de logística do projeto.



ATIVIDADES EXTRAS

● Aulão de Tranças – 12/09/2019

Realizamos uma atividade extra, desenvolvida pela Instrutora Técnica, para dez alunas do curso de trançista. Das 9h às 17h, elas praticaram diversas técnicas de tranças com modelos da comunidade que se voluntariaram com a atividade.



● Workshop de Acrigel – 24/10/2019

Inúmeras atividades foram realizadas em outubro, entre elas, o Workshop de Unhas de Acrigel. Ministrado pela Instrutora da Beleza convidada, Lohanne Rosa, a capacitação teve como objetivo aprimorar as técnicas das alunas do curso de Manicure, aprendendo sobre alongamento das unhas. Diferente das outras atividades, foi cobrado um valor para a inscrição no Workshop, a fim de custear os gastos com a Instrutora e materiais utilizados.



◉ Workshop de Acrigel – 24/10/2019

Logo após a Semana de Beleza em Ação, as alunas realizaram o Aulão de Mechas. A atividade extra teve como objetivo capacitar as alunas do curso de Cabeleireiro em técnicas relacionadas aos métodos de Colorimetria, para além do que é abordado dentro do conteúdo do curso.



● ATIVIDADES COMPLEMENTARES DE CONSCIENTIZAÇÃO SOCIAL

◉ Dia do Idoso – 01/10/2019

No dia 1º de Outubro, em comemoração ao Dia do Idoso e Dia do Estatuto do Idoso, foi realizada uma Ação Social em parceria com a Vila dos Idosos de Nova Sepetiba. O Projeto Promove colaborou levando alunas e alunos dos cursos para um momento de atendimento aos idosos da vila, com procedimentos como corte e hidratação dos cabelos e higienização das unhas.



● Dia das Crianças – 07/10/2019

Realizamos uma Ação Social em parceria com a Creche Escola Sítio Alegre, projeto financiado pela Prefeitura do Rio de Janeiro que oferece atividades de contraturno escolar para crianças da rede municipal. O Projeto Promove colaborou levando alunas e alunos dos cursos para um momento de atendimento com as crianças, além de recreação e atividades de artesanato.



● Cidadãs do Mundo - 28/10/2019

Evento realizado em parceria com outro projeto da Associação São Vicente de Paulo: o Centro de Atendimento aos Refugiados, com o apoio de instituições parceiras. O objetivo do evento foi integrar as mulheres atendidas por ambos os projetos, promovendo um dia de beleza e trabalhos de conscientização sobre a prevenção do Câncer de Mama, como uma atividade do Outubro Rosa. O projeto Promove colaborou com a realização de procedimentos de beleza para as mulheres em situação de refúgio. Cerca de 20 alunos participaram do evento, realizando cerca de 50 procedimentos de beleza. O evento teve duração de 6 horas e ocorreu na sede do Centro de Atendimento aos Refugiados, em Botafogo.



OFICINA “COMO GERAR RENDA NA ÁREA DA BELEZA” – 18/12/2019

O objetivo é capacitar os alunos para o mercado, seja ele formal ou informal. A atividade entrou para a programação fixa do curso, com capacitação ministrada pela Assistente Social do projeto e duração total de 4 horas. Os alunos recebem apostila exclusiva com o conteúdo abordado na aula.



Temas abordados:

- Iniciando no Ramo da Beleza;
- Gestão de Negócios;
- Microempreendedor Individual (MEI);
- Benefícios Previdenciários;
- Estratégias de Captação de Clientes;
- Construção de Parcerias;
- Marketing para Divulgação do Trabalho;

AVALIAÇÃO FINAL – BELEZA EM AÇÃO

Durante uma semana, os alunos são avaliados pela Instrutora Técnica de acordo com os critérios previamente estabelecidos. Eles passam o dia realizando procedimentos de beleza, de acordo com seus respectivos cursos. O objetivo é aproximar os alunos da realidade de um estabelecimento de beleza, com clientes agendados em horários marcados, senhas e atendimento direto pelos alunos, sempre acompanhados pela instrutora. Os alunos recebem alimentação no local e podem tirar uma hora de almoço. No segundo semestre, foi iniciado o processo de colaboração voluntária por parte dos modelos, que pagam uma taxa social pelos procedimentos. O dinheiro arrecadado vai para o controle financeiro do projeto, propiciando assim a manutenção dos materiais e equipamentos utilizados nas aulas práticas dos cursos.



2020

OS NÚMEROS

- Número de beneficiários (alunos, pessoas que procuram por informações, modelos atendidos nas aulas práticas, usuários que passam pelo atendimento social) - **806**
- Atendimentos realizados (atendimentos sociais e atendimentos comuns) - **496**
- Encaminhamentos realizados - **110**
- Atividades extras (reuniões de equipe, reuniões de parceria, reuniões de prestação de contas, eventos, palestras) – **50**.

CAMPANHA RIO CONTRA O CORONA

- Valor arrecadado (doações, financiamentos coletivos, lives no Instagram) - **R\$ 62.281,00**
- Doações realizadas (cestas de alimentos, produtos de limpeza, álcool e máscaras de proteção) - **8.230 doações**
- Número de famílias atendidas - **5.160 famílias**
- Parceiros - **83**
- Principais financiadores - **Meu Rio, Casa Fluminense, Benfeitoria e Instituto PACS**

Campanha **RIO CONTRA O CORONA**

R\$ 62.281,00
arrecadados

8.230
cestas básicas doadas

5.160
famílias atendidas

GRATIDÃO A TODOS OS ENVOLVIDOS!

PROJETO PROMOVE
Sepelita
Sua capacidade para crescer

NOVA SEDE

No mês de Janeiro retomamos as atividades presenciais do Projeto Promove Sepetiba, em novo espaço localizado na Praia de Sepetiba, 1630 – Sepetiba, onde foi possível oferecer aos alunos uma melhor estrutura, facilitando assim o aprendizado e desenvolvimento de suas potencialidades.



OFICINA DA BELEZA – 2021.1

No primeiro trimestre demos continuidade às atividades com os cursos profissionalizantes na área da beleza. Iniciamos em janeiro as aulas teóricas, em fevereiro ocorreram as provas teóricas, e em março o início das aulas práticas.



ATIVIDADES COMPLEMENTARES:

- Oficina em comemoração ao Dia Internacional da Mulher - **08 de Março**
- Oficina “Capacitação para o mercado de trabalho e elaboração de currículo” - **16 de Março**
- Módulo de Alongamento de Unhas do Curso de Manicure - **25 de Março**
- Oficina “Como gerar renda na área da beleza” - **13 de Abril**

Em Abril houve restrições sanitárias impostas pelas autoridades governamentais. Após esse período, retomamos nossas atividades, finalizando a turma 2021.1.

● **Beleza em Ação**
2021.1 15 e 16 de Abril
de 2021

● **Oficina “Como Gerar Renda na Área da Beleza”** 13/04/2021

● **Formatura das Turmas 2021.1**
20/04/2021



OFICINA DA BELEZA – 2021.2

Iniciamos o trimestre 2021.2 no final do mês de Abril, com a semana de aula inaugural. Neste trimestre realizamos os seguintes cursos:

- Cabeleireiro Profissional
- Barbeiro Profissional
- Trancista e Implantista Profissional
- Maquiagem Profissional
- Designer de Sobrancelhas e Extensão de Cílios

ATIVIDADES COMPLEMENTARES NO MÊS DE JUNHO:

- **Workshop** Alongamento de Unhas para Iniciantes

WORKSHOP
PROJETO PROMOVE
 Sepetiba
 Uma oportunidade para crescer

ALONGAMENTO DE UNHAS PARA INICIANTES

Dia 25/06, das 8h às 17h
 Valor Social: R\$ 50.

Mais informações:
 (21) 3292-3376
 Whatsapp: 97163-6711

Vagas limitadas!
 Praia de Sepetiba, 1.630 - Sepetiba

Temas abordados:

- Higienização
- Preparação de unha natural
- Aplicação correta da tips
- Nivelamento da tips
- Capa base
- Curvatura
- Ponto de tensão
- Lixamento técnico
- Finalização

- **Semana de Conscientização do Meio Ambiente**

5 DICAS DE COMO PRESERVAR O MEIO AMBIENTE NO DIA A DIA

1. USE MENOS O CARRO
2. NÃO DESPERDIÇE ÁGUA E ENERGIA ELÉTRICA
3. NÃO COMPRE OU MALTRATE ANIMAIS SILVESTRES
4. JOGUE O LIXO NO LIXO
5. PLANTE EM CASA

PROJETO PROMOVE
 Sepetiba
 Uma oportunidade para crescer

(21) 97163-6711 (21) 3292-3376 Promove.Sepetiba @promove.sepetiba

- **Roda de Conversa** Álcool e outras Drogas



- **Workshop** Extensão de Cílios Edição I



- **Workshop** Extensão de Cílios Edição II



OFICINA DA BELEZA – 2021.3

Após termos que reduzir a quantidade de alunos nas turmas em decorrência da Pandemia do COVID-19, no terceiro trimestre da Oficina da Beleza foi possível ampliar esse quantitativo, seguindo todos os protocolos sanitários e acompanhando a flexibilização do Governo do Estado às aulas presenciais nas escolas públicas. Exigimos como critério para inserção nos cursos o comprovante de vacinação, realizamos orientação quanto ao calendário vacinal e o acesso ao seu comprovante, sendo ele material ou virtual (CONNECTE SUS).

As entrevistas para esse trimestre foram realizadas entre os dias 06 e 23 de Agosto de 2021. Recebemos ao todo 100 candidatos para inclusão nas turmas das seguintes modalidades:

SEGUNDA	TERÇA	QUARTA	QUINTA	SEXTA
Cabeleireiro	Barbeiro	Cabeleireiro	Manicure	-
Cabeleireiro	Trancista	Cabeleireiro	Designer de Sobrancelha	-

ATIVIDADES REALIZADAS NO SEGUNDO SEMESTRE DE 2021 (JUL – DEZ):

- Oficina como Gerar Renda na Área da Beleza – **03 de Dezembro de 2021**



- FORMATURA 2021.3 – 13 de Dezembro de 2021**



ATIVIDADES COMPLEMENTARES:

- Workshop Maquiagem para Noivas - 27 de Agosto**



- **Campanha de Conscientização e Orientação em Apoio ao Setembro Amarelo 27 a 30 de Setembro**



COMO TER ACESSO À SAÚDE MENTAL NO SUS/SUAS?

<p>NA ATENÇÃO BÁSICA Através das Equipes da Estratégia de Saúde da Família, que fazem o primeiro atendimento e verificam a necessidade de acionarem a psicóloga do NASF - Núcleo Ampliado de Saúde da Família.</p>	<p>DEPENDÊNCIA QUÍMICA Para essas demandas temos o CAPS AD – Centro de Atenção Psicossocial ÁLCOOL E DROGAS</p> <p>CAPS AD II JÚLIO CESAR DE CARVALHO R. Severiano das Chagas, 196 Santa Cruz – RJ</p>	<p>INFANTIL O CAPSI INFANTIL – Centro de Atenção Psicossocial Infantil é voltado ao Atendimento de crianças e adolescentes com transtornos mentais severos e persistentes e, ou, dependentes de álcool ou outras drogas.</p>
<p>CASOS GRAVES Para casos graves a porta de entrada é o CAPS – Centro de Atenção Psicossocial.</p> <p>CAPS II SIMÃO BACAMARTE Rua Senador Camará, 224 Santa Cruz – RJ</p>	<p>SAÚDE MENTAL É UM DIREITO Direito fundamental para assegurar o bem-estar mental, a integridade Psíquica e o pleno desenvolvimento intelectual e emocional.</p>	<p>CAPSI INFANTIL JOÃO DE BARRO Estr. do Campinho – Inhoalba Campo Grande - RJ</p> <p>Na dúvida, procure uma unidade de saúde. PROJETO PROMOVE SEPETIBA</p>

sua vida vale ouro

(21) 97169-6711 (21) 3292-9376 Promove.Sepetiba @promove.sepetiba



- **Evento Dia das Crianças no Recanto do Ipiranga 02 de Outubro**



- **Workshop Tranças Elaboradas e Técnicas de Alongamento de Cabelo 08 de Outubro**



● **Roda de Conversa, Outubro Rosa - 19 de Outubro**



● **Workshop Faça e Venda: Biscoitos Amanteigados 22 de Outubro**



● **Workshop Designer de Sobrancelhas - 19 de Novembro**



● **Roda de Conversa, Consciência Negra** - 22 de Novembro (Segunda-feira)



● **Natal para Todos (Famílias acompanhadas - Recanto do Ipiranga e Rua Respício do Espírito Santo)** - 17 de Dezembro

● **ESTATÍSTICA 2021:**

- Cursos Oficina da Beleza: **220**
- Workshops: **70**
- Famílias Acompanhadas: **30**
- Atendimento Social: **250**

● **O SERVIÇO SOCIAL NA INSTITUIÇÃO:**

O Serviço Social elaborou e executou o cronograma das atividades complementares, além de avaliar os processos e dinâmica de trabalho da equipe, ajustando as metodologias aplicadas nos cursos oferecidos no projeto. Realizamos atendimento social aos alunos, demanda espontânea dos moradores da região para orientação de cunho social e, se necessário, encaminhamentos aos equipamentos da rede pública e parceira.

Visando fortalecer a rede parceira, participamos da reunião organizada pela Secretaria Municipal da Mulher, realizada no dia 11 de Junho no Clube do Recôncavo Sepetiba, com representantes de instituições públicas e privadas da área da Educação e Assistência. Estivemos presentes também na reunião do Colegiado Gestor, dia 15 de Junho, na Clínica da Família Waldemar Berardinelli, composta por gestores da área da Saúde e Assistência da região.

Durante o segundo semestre, realizamos visita domiciliar ao terreno localizado na Rua Coronel Respício do Espírito Santo, que abriga por volta de 8 famílias, fizemos o preenchimento da ficha social e posteriormente recebemos um representante de cada família na instituição para continuidade no atendimento e direcionamento das demandas. Também estivemos acompanhando as famílias de pescadores e marisqueiras do Recanto do Ipiranga, onde residem aproximadamente 17 famílias. Seguimos acompanhando e orientando essas famílias.

PARCERIAS:

Visando o fortalecimento da rede após as interrupções provocadas pela Pandemia da COVID-19 (2020 – 2021), realizamos visitas institucionais, reuniões online e contato via telefone com instituições parceiras:

- Associação de Moradores de Nova Sepetiba
- Clínica da Família Valéria Gomes Esteves
- Loja de Cosméticos Anadora
- UPA Sepetiba
- CREAS Padre Guilherme Decaminada
- CRAS Betty Friedman Nova Sepetiba

PROJETOS:

● **PRÉ-VESTIBULAR COMUNITÁRIO**

No início do ano demos continuidade às atividades do Pré-vestibular comunitário, o único do gênero na região. Após as restrições sanitárias impostas pelo agravamento da pandemia, as atividades presenciais foram suspensas no mês de maio e continuaram por meios virtuais. Em Agosto retomamos as atividades presenciais com os alunos do Pré-vestibular comunitário ÇEPATIBA.

● **CAPACITAÇÃO AO MICROEMPREENDEDOR INDIVIDUAL**

Desde 2019 é articulado junto ao Sebrae uma parceria para a capacitação do microempreendedor da região. Incluído no Eixo “GERAÇÃO DE RENDA: ECONOMIA CRIATIVA E SUSTENTÁVEL”, a Capacitação do Microempreendedor Individual da região pretende oferecer oficinas que abordem sobre gestão e outros temas relacionados ao empreendedorismo, oferecendo suporte à esse recorte da população.

Os principais beneficiários são os comerciantes do entorno, além dos alunos dos cursos de capacitação profissional. Indiretamente, as famílias e toda a comunidade são impactadas pelo projeto, considerando o desenvolvimento do comércio local e, conseqüentemente, o número de empregos mantidos e gerados.

A primeira etapa do Projeto já está em execução. Uma pesquisa de campo foi realizada com os moradores de Sepetiba no mês de Junho visando identificar as demandas locais. No total foram entrevistadas 43 pessoas, dentre elas 17 são microempreendedores e 11 possuem loja física e apenas 6 são formalizados. O tema de maior interesse para as oficinas foi sobre planejamento financeiro.

● PROJETO PROMOVE ITINERANTE

Tem como objetivo promover os cursos profissionalizantes disponíveis na Oficina da Beleza em formato de Workshop – Curso Intensivo, para atender a população em vulnerabilidade social no território de Sepetiba. Iniciamos o projeto com as famílias que residem no território chamado Recanto do Ipiranga. Em sua maioria, compõem a comunidade de pescadores e marisqueiros, realizando suas atividades à beira-mar, expostos ao tempo e variações da maré, e catadores de materiais recicláveis. Por ser uma prática que perpassa gerações, a inserção dos membros da família às atividades exercidas ali é realizada de maneira a se considerar natural.

Na localidade em que realizamos o recorte social, na costa da Praia do Cardo – Sepetiba / RJ, residem em média 17 (dezessete) famílias em situação de vulnerabilidade social. Essas famílias são compostas por homens, mulheres, idosos e crianças com variadas demandas, em específico, de políticas públicas que atendam o princípio da dignidade humana.



Diante dos altos índices de desemprego e do crescimento gradativo das pessoas em situação de vulnerabilidade social, foi evidenciada a necessidade do desenvolvimento de um trabalho de capacitação e qualificação profissional na região, como forma de gerar renda e emprego para a comunidade. A própria comunidade apresentou a demanda para realização dos cursos por tratar-se de atividade onde é possível realizar o trabalho na própria residência, considerando um investimento inicial reduzido.

Em 23 de agosto de 2021, elaboramos uma pesquisa de campo e a partir da análise dos dados coletados, a população local optou por realizar os cursos de: Barbeiro Profissional, Manicure Profissional e Trancista e Implantista Profissional.

Diante da proximidade do período de férias das colaboradoras e das comemorações das festas natalinas, realizamos uma aula experimental de cada curso nos meses de Novembro e Dezembro de 2021. Após a retomada das atividades do Projeto Promove em nossa sede, em 2022 daremos continuidade aos cursos do Projeto Promove Itinerante.

● **Workshop Barbeiro Profissional** - 03 de Dezembro de 2021



● **Workshop Manicure Profissional** - 10 de Dezembro de 2021



Centro Socioeducativo Nossa Senhora das Graças

Rua Campo Grande, 615, Espatódia
Chapadão do Sul, MS.

CNPJ: 07.965.237/0001-56

E-mail: [seso@centrosocionsragracas.org.br/](mailto:seso@centrosocionsragracas.org.br)
administrativo@centrosocionsragracas.org.br

Telefone: (67) 3562-7300



HISTÓRICO

O Centro Socioeducativo Nossa Senhora das Graças executa o Serviço de Convivência e Fortalecimento de Vínculos Familiares e Comunitários. Realiza também criterioso acompanhamento dos seus assistidos. Localizado em Chapadão do Sul, município do Mato Grosso do Sul, tem como público prioritário crianças e adolescentes, de 04 a 15 anos de idade, que representam o grupo em maior risco e vulnerabilidade social.

Assim sendo, o Centro Socioeducativo desenvolve diversas atividades e estabelece parcerias para atividades de interesse de crianças e jovens, tais como capoeira, futebol society, natação, tênis, entre outras. Para a realização destas atividades, o Centro mantém parcerias com a Secretaria Municipal de Esportes, Juventude e Lazer; Secretaria Municipal de Educação e Cultura e Associação Gileade (clínica de recuperação para adictos).

ATIVIDADES REALIZADAS:

O projeto dá ênfase às crianças e adolescentes em defasagem de idade-série, bem como evadidas da Educação Regular, a fim de reintegrá-las não somente ao sistema de ensino, como à sociedade sul-chapadense como um todo.

Buscamos fomentar a inclusão das crianças, adolescentes e famílias atendidas nas ações comunitárias. Para isso, realizamos atividades esportivas, culturais e de lazer, como piqueniques em praças, dia de lazer em clubes, idas ao cinema da praça e à piscina pública, além de apresentações culturais. Buscamos, com isso, fomentar a participação dos assistidos e de suas famílias em eventos comunitários, a fim de superar muros institucionais para estreitar os laços com a comunidade local, conscientizando-os de serem protagonistas da cidadania.

O Centro Socioeducativo Nossa Senhora das Graças oferece as seguintes atividades:

● Apoio às tarefas escolares

● Oficina de pintura



● Oficina de dança e teatro

● Oficina de música e canto



● Atividades esportivas

● Capoeira, futebol society e natação



● Recreação

● Noções de informática



● Socialização da comunidade

● Alimentação



● Formação Humana Cristã

● Brinquedoteca



- Sala de leitura
- Sala de jogos
- Robótica



Projeto Social Maria Solidária

Endereço de produção: R. Dr. Satamini, 333
(Cozinha do Santuário da Medalha Milagrosa)

Endereço de distribuição:
Praça do Manduca, S/N, Tijuca

E-mail: sec.santuاريو@asvp.org.br

Telefone: (21) 2563-9497 / 998381784



A iniciativa teve início em junho de 2021 e é parte integrante da Organização Religiosa das Filhas da Caridade de São Vicente de Paulo – Província do Rio de Janeiro, com a colaboração da Família Vicentina e de voluntários do Santuário da Medalha Milagrosa.

- **Justificativa:** Moradores de rua enfrentam o desemprego, o abandono familiar ou a dependência química e, segundo estudo elaborado pelo Instituto de Pesquisa Econômica Aplicada (IPEA), estima-se cerca de 102.000 pessoas nessa condição no Brasil.

Com a crise econômica provocada pela pandemia, diversas dificuldades enfrentadas por essas pessoas foram intensificadas, aumentando de forma exponencial o número de moradores de rua. Diante desta realidade, a ação desenvolvida passou a ser ainda mais relevante, pois oferece alento a quem já perdeu o sentido da dignidade.

- **Objetivos:** A ação se propõe a dar um pouco mais de dignidade e minimizar as dores enfrentadas por pessoas em situação de rua, oferecendo a elas alimento corporal e espiritual, ou seja: um prato de comida e a palavra do Evangelho.

As Filhas da Caridade de São Vicente de Paulo oferecem toda a infraestrutura, cedendo a cozinha do santuário de Nossa Senhora das Graças da Medalha Milagrosa e grande parte dos alimentos para o preparo das refeições. Além dos alimentos, outras carências são supridas, tais como roupas, calçados, cobertores, kits de higiene, etc.

- **Metodologia:** O projeto conta com o auxílio de voluntários que preparam as refeições nas tardes de sexta-feira e nas manhãs de sábado, quando então montam as quentinhas, e as transportam até a Praça do Manduca, na Tijuca, onde é realizada a distribuição semanalmente.



A ação leva aos moradores de rua, além do alimento, estímulo, solidariedade, espiritualidade, bem como roupas e utensílios doados por frequentadores do Santuário.

- **Resultados:** O projeto teve início em junho de 2021 e nos seis primeiros meses de ação, foram distribuídas cerca de **2.850** quentinhas e **5.000** sobremesas, beneficiando mais de **2.000** pessoas.

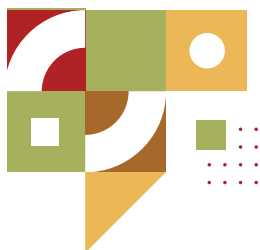

A insegurança alimentar, mais do que a falta de alimento na mesa, também é caracterizada pela incerteza constante acerca da próxima refeição.

A produção é realizada por voluntários às sextas-feiras e aos sábados, na cozinha do Santuário:



A distribuição acontece aos sábados, na hora do almoço, na Praça do Manduca, na Tijuca:





Museu da Companhia das Filhas da Caridade de São Vicente de Paulo



“Há uma história de amor atrás de cada peça do memorial”

Irmã Vera Nobrega, agosto de 2021

Aberto em 1998 como Memorial da Província do Rio de Janeiro, múltiplos foram os atravessamentos e intercessões de diferentes ramos da museologia que passaram a compor e motivar o trabalho do espaço de memória das Filhas da Caridade.

Hoje a Companhia detém um acervo crescente, estimado em 7 mil peças, das quais 4 mil encontram-se catalogadas. Este acervo está dividido em 9 coleções, duas delas tombadas pelo Instituto Rio Patrimônio da Humanidade – IRPH, o que gerou a necessidade de buscar uma abordagem museológica mais expansiva de seu território no campo do patrimônio histórico e da cultura imaterial.

Em 2019, o Memorial assume o conceito de Museu, abordando debates importantes em diversos níveis da museologia e da sociomuseologia a partir do Carisma Vicentino.





O Museu da Companhia das Filhas da Caridade de São Vicente de Paulo reúne em seu acervo objetos de cunho devocional, artístico, litúrgico, de ofício e biográfico, relicários e encópios, dentre outros, formando uma coleção com grande potência comunicadora, educativa e exortadora das vocações vicentinas.



São bens culturais que possuem dimensão afetiva e simbólica, muitos dos quais ajudam a contar a história da ação missionária, pastoral e evangelizadora das Filhas da Caridade ao longo de mais de 160 anos de atuação em solo brasileiro, sem deixar de preservar preciosos registros de caridosas Irmãs que ajudaram a construir esta trajetória.

O Museu fica localizado dentro do sítio histórico da Casa Provincial, mas grande parte do seu acervo está disponível online, no endereço: <http://museu.filhasdacaridaderj.org.br>

REGISTROS DE VISITAÇÃO:



Abertura do Museu em 30/7/2019

Visita de Irmãs da Casa Rosalie Rendu

EXPOSIÇÕES DE CURTA DURAÇÃO:

MEMORIAL ASVPOJOS BR
@MEMORIALFILHASCARIDADE

IRMÃ VERA LOBO

40 ANOS DEDICADOS ÀS COMUNIDADES DO MATO GROSSO

ASSISTA A ENTREVISTA COMPLETA QUINTA FEIRA, 16/12 ÀS 11HS

EXPOSIÇÃO Caminhadas
50 anos de SAVV - Gerações de uma escolha de viver para servir

De 17 de dezembro | 2021 a 29 de maio | 2022

De terça a sexta, das 8h às 17h
Sábados e domingos, das 8h às 12h
SANTUÁRIO DA MEDALHA MILAGROSA
Rua Dr. Satamini, 333 - Tijuca - RJ

EXPOSIÇÃO FOTOGRAFICA
ABERTURA
21 MAIO, às 10h

Nossa Senhora das Graças: 40 anos na torre do Santuário

Horário de visitação:
terça a sexta-feira, das 8h às 17h e sábados e domingos, das 8h às 12h

Local: Santuário de Nossa Senhora das Graças da Medalha Milagrosa
Rua Dr. Satamini, 333, Tijuca

Memorial das Filhas da Caridade de São Vicente de Paulo participará da 19ª Semana Nacional de Museus

Acompanhe pelas nossas páginas no Instagram e Facebook:
@filhasdacaridadebrj
@memorial.asvp
facebook.com/filhasdacaridadesvp.rj

#SEMANAMUSEUS2021
De **17 a 21** MAIO

- **Exposição Virtual**
Núcleo de Oralidade do Museu da Cia | 2021

- **Exposição Caminhadas**
50 Anos do SAVV 2021

- **Exposição Presencial**
19ª Semana Nacional de Museus

- **Exposição Música e Devoção**

MÚSICA E DEVOÇÃO

COMPANHIA DAS FILHAS DA CARIDADE DE SÃO VICENTE DE PAULO
PROVÍNCIA DO RIO DE JANEIRO

De 22 à 25 de novembro
Das 10 às 17hs

Santuário da Medalha Milagrosa
@memorialfilhasdacaridade

- **Primavera dos Museus - 2021**

#PrimaveraDosMuseus2021

"Não sei quem é mais carente: se o pobre que pede pão ou o rico que pede amor".
São Vicente de Paulo

COMPANHIA DAS FILHAS DA CARIDADE DE SÃO VICENTE DE PAULO
PROVÍNCIA DO RIO DE JANEIRO

15ª PRIMAVERA DOS MUSEUS
19ª Primavera dos Museus
15ª Primavera dos Museus
19ª Primavera dos Museus
20 a 24 de novembro

Jardim da Casa Provincial

#PrimaveraDosMuseus2021

"É preciso dar o seu coração, para obter em troca o dos outros".
São Vicente de Paulo

COMPANHIA DAS FILHAS DA CARIDADE DE SÃO VICENTE DE PAULO
PROVÍNCIA DO RIO DE JANEIRO

15ª PRIMAVERA DOS MUSEUS
19ª Primavera dos Museus
15ª Primavera dos Museus
19ª Primavera dos Museus
20 a 24 de novembro

Jardim da Casa Provincial

Santuário da Medalha Milagrosa

Endereço: Rua Dr. Satamini, nº 333, Tijuca
Rio de Janeiro, RJ.

Telefones

Secretaria: (21) 2563-9497 / (21) 99838-1484

Sacristia: (21) 2563-9496

Lojinha: (21) 2563-9496

E-mail: sec.santuاريو@asvp.org.br



O SANTUÁRIO

Localizado dentro do complexo da Casa Provincial, na Tijuca, zona norte do Rio de Janeiro, o Santuário da Medalha Milagrosa foi inaugurado em 1955. Imponente e ao mesmo tempo sóbrio, o Santuário abriga nas laterais duas pequenas capelas, espaços para reuniões e, no subsolo, a cripta com o ossário das Irmãs.

Todos os anos, o local acolhe milhares de peregrinos e devotos que respondem com fé ao convite da Virgem, formulado através de Santa Catarina Labouré: “Vinde aos pés deste altar. Aqui as graças serão derramadas sobre todos os que as pedem”.

É significativa a quantidade de fiéis que acorrem toda segunda-feira e no dia 27 de cada mês para a novena perpétua, movimento que cresce, consideravelmente, em novembro, por ocasião da Festa da Virgem da Medalha Milagrosa.



HISTÓRICO

A construção do Santuário da Medalha Milagrosa, dedicado à Mãe de Deus, foi motivada pela canonização da vidente da Virgem Maria, Irmã Catarina Labourel, em 1947. A pedra fundamental foi lançada aos 26 de junho de 1949, com a presença do Cardeal do Rio, na época, D. Jaime Câmara, e a inauguração aconteceu no dia 18 de julho de 1955, com uma solenidade majestosa, presidida por Sua Eminência Revma. D. Lázaro Neves, CM.

A imagem de Nossa Senhora das Graças da Medalha Milagrosa foi transladada para o Santuário no dia 31 de maio de 1981. Com 5 metros e meio de altura e pesando 4,5 toneladas, a imagem foi elevada a uma altura de 60 metros, em cima da torre do Santuário.

Em 2003, a Capela Nossa Senhora das Graças e o Santuário da Medalha Milagrosa foram tombados pela Prefeitura Municipal do Rio de Janeiro.

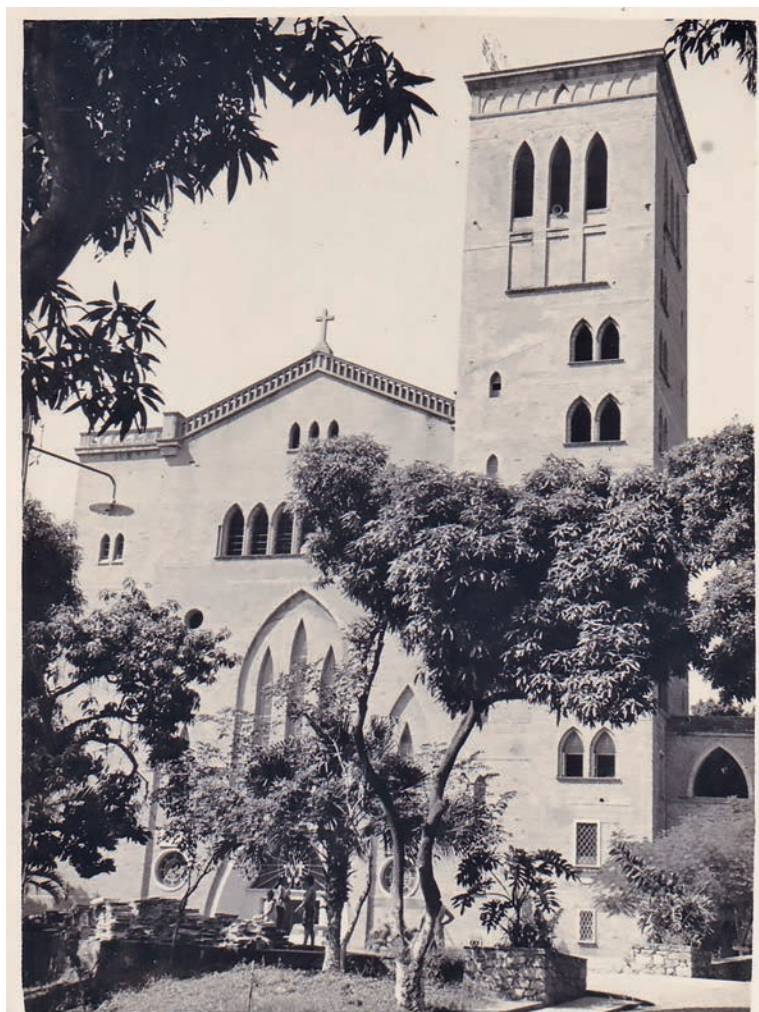

HORÁRIO DE FUNCIONAMENTO:

● Santuário:

2ª feira – Fecha para manutenção após a missa das 7h

3ª a 6ª feira – 6h30 às 17h

Sábado – 6h30 às 17h

Domingo – 7h30 às 12h



● Missa:

Segunda a sábado, às 7h (nos feriados a missa é realizada às 8h)

Terças e sextas, às 12h

Domingos, às 8h e às 10h

Às quintas-feiras: Adoração Eucarística das 8h às 16h | Benção do Santíssimo às 16h.

● Expediente da Secretaria do Santuário:

2ª a 6ª – 8h às 17h

Sábados – 8h às 12h

● Lojinha do Santuário:

3ª a 6ª feira – 8h às 12h e 13h às 17h

Sábado – 8h às 12h e 13h às 17h

Domingo – 8h às 12h

● **Casamentos:** sábados, às 17h ou às 19h.

● **Batizados:** somente individual, aos sábados.



ATIVIDADES REALIZADAS REGULARMENTE NO SANTUÁRIO

- **Missas;**
- **Missas de Devoções;**
- **Missas de Formatura** de colégios e faculdades;
- **Missas do Seminário Arquidiocesano de São José;**
- **Batismos;**
- **1ª Eucaristia;**
- **Casamentos;**
- **Bodas;**
- **Terço das Mil Ave Marias:** todos os dias 13 e 27 é realizado o terço das Mil Aves Marias, com o Cenáculo Mariano do MSM (Movimento Sacerdotal Mariano) assim como, a Missa, com a Novena Perpétua;
- **Peregrinações:** durante o decorrer dos anos, são realizadas diversas Peregrinações de outras Paróquias, grupos religiosos, Retiros Espirituais de movimentos como, por exemplo, o ENS – Equipes de Nossa Senhora, Legião de Maria, Coroinhas, MESC'S – Ministros Extraordinários da Sagrada Comunhão, grupo jovens etc.
- **Novena:** realizada anualmente no mês de novembro, entre os dias 18 e 26.
- **Festa de Nossa Senhora das Graças da Medalha Milagrosa:** no mês de novembro o Santuário realiza a tradicional Festa em honra a Nossa Senhora da Medalha Milagrosa, com programação de Missas, recebendo muitos fiéis durante esse período. Nessa festa também há venda de produtos religiosos da Lojinha do Santuário, bem como a venda de alimentos.

Terço Missionário

Cenáculo Mariano



2019

ATIVIDADES REALIZADAS

Batismos: 61



- Casamentos: 4
- 1ª Eucaristia: 3
- Terços: 32

Primeira Eucaristia no Santuário



● **Novena:** no ano de 2019, o período de Novena, o Santuário recebeu em torno de 4.000 fiéis.

● **Festa da Medalha Milagrosa:** neste ano, no dia 27/11 o Santuário realizou a Festa em honra a Nossa Senhora da Medalha Milagrosa, recebendo cerca de 10.000 pessoas.

Novena da Medalha Milagrosa



Crianças do Lar São José na Novena



Catequese do Santuário na Novena da Medalha

Missa de Encerramento dos Mesc's do Vicariato Norte



2020

Neste ano, o Santuário suspendeu suas atividades em 20 de março por orientação da Arquidiocese de São Sebastião do Rio de Janeiro, em razão da pandemia da COVID 19, reabrindo com restrições no mês de julho do mesmo ano. As atividades agendadas foram canceladas, suspensas ou realizadas com restrições necessárias. As missas passaram a ser realizadas apenas aos domingos, às 8h.

ATIVIDADES REALIZADAS

- **Batismos:** 16
- **Casamentos:** 2
- **1ª Eucaristia:** 0
- **Terços:** 13
- **Novena:** em razão da pandemia, a Novena foi realizada virtualmente.
- **Festa da Nossa Senhora da Medalha Milagrosa:** devido ao período de pandemia, o Santuário não realizou a Festa da Nossa Senhora da Medalha Milagrosa. No entanto, no dia 27/11/2020, ficou aberto das 06 às 18h e recebeu, aproximadamente, cerca de 2.000 pessoas. Reforçamos que, para isso, todas as medidas de segurança recomendadas foram respeitadas.



Festa da Nossa Senhora da Medalha Milagrosa

Terço Pedro Siqueira

Batismo



ATIVIDADES REALIZADAS

- **Batismos:** 32
- **Casamentos:** 6
- **1ª Eucaristia:** 18
- **Terços:** 29



Maria Solidária



Ministros da Eucaristia

- **Novena:** neste ano a novena foi realizada de maneira híbrida, ou seja, pessoal e virtualmente. Realizada às 15h, recebendo cerca de 900 pessoas, seguindo as orientações de segurança.
- **Festa da Nossa Senhora da Medalha Milagrosa:** diante do cenário, realizamos a Festa da Nossa Senhora da Medalha Milagrosa em uma programação reduzida e com restrições, recebendo cerca de 4.000 pessoas.
- **Missas:** neste ano, retornamos com as missas durante a semana, celebradas às 7h e 10h. As missas dominicais foram realizadas nos horários de 8h e 10h.
- **Projeto Maria Solidária:** em junho de 2021 deu-se início ao Projeto Maria Solidária, uma iniciativa das Filhas da Caridade. Esse projeto conta com a ajuda dos paroquianos voluntários e das Irmãs, que distribuem quentinhas e itens para as pessoas em situação de rua todos os sábados. As doações do projeto são entregues na secretaria do Santuário.
- **Restauração da Imagem de Nossa Senhora:** no ano de 2021 foi realizada a restauração da imagem de Nossa Senhora da Medalha Milagrosa que fica na Torre do Santuário. Na Torre, diante da imagem, as Irmãs das Filhas da Caridade, JMV, Movimento das Mil Ave Maria, entre outros, rezam, em algumas oportunidades, os terços.



Festa do Santuário



Juventude Mariana Vicentina



Vicentinos



Festa do Santuário



Festa da Nossa Senhora da Medalha Milagrosa



Tapete de Corpus Christi

Domingo de Ramos



Festa de Nossa Senhora da Medalha Milagrosa

Avaliação de Resultados



ASSOCIAÇÃO SÃO VICENTE DE PAULO (ORSVP - Organização Religiosa São Vicente de Paulo)

A prestação dos serviços da Organização Religiosa São Vicente de Paulo está comprometida com a Missão da Companhia das Filhas da Caridade, que realiza suas atividades fundamentadas no Carisma Vicentino.

O desenvolvimento dos Projetos de Responsabilidade Social, bem como as atividades realizadas nas Comunidades Inseridas e Comunidade das Irmãs se baseiam no ideal missionário das Filhas da Caridade.

E a partir desse ideal, as atividades que permeiam a Organização Religiosa tiveram resultados positivos nos anos apresentados. Sendo possível a assistência aos pobres, com acompanhamento às famílias, através de ações sociais, bem como com a atuação das Pastorais.

Com o cenário da crise sanitária e econômica enfrentada em razão da pandemia do Covid-19, foi possível mensurar a importância das atividades exercidas. Tendo em vista que os Projetos de Responsabilidade Social e as Comunidades das Irmãs não interromperam suas atividades. Pelo contrário, continuaram a realização de seus serviços, atendendo as demandas da população que se encontram sem situação de vulnerabilidade social, ainda mais evidenciado neste período pandêmico.

Os resultados das atividades da Organização Religiosa, mais que positivos, apontam a tendência de crescimento dos Projetos e das Comunidades nos próximos anos.



ORGANIZAÇÃO RELIGIOSA
SÃO VICENTE DE PAULO
FILHAS DA CARIDADE

PROVÍNCIA DO RIO DE JANEIRO



Rede Vicentina de Educação
PROVÍNCIA DO
RIO DE JANEIRO



Associação Socioassistencial
SÃO VICENTE DE PAULO

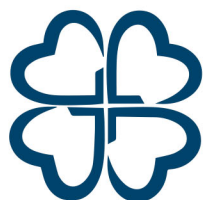

Hospital
São Vicente
de Paulo

